

panduan pendaftaran beasiswa

lembaga pengelola dana pendidikan





overview
beasiswa
pendidikan
indonesia

magister doktoral

Beasiswa Pendidikan Indonesia Magister Doktorat

1. Overview

Beasiswa Pendidikan Indonesia (BPI) Program Magister dan Doktorat adalah program beasiswa yang dibiayai oleh pemerintah Indonesia melalui pemanfaatan Dana Pengembangan Pendidikan Nasional (DPPN) dan dikelola oleh LPDP untuk pembiayaan studi lanjut pada program Magister atau program Doktorat di Perguruan Tinggi di dalam dan di luar negeri.

Beasiswa ini bertujuan untuk mendukung ketersediaan sumber daya manusia Indonesia yang berpendidikan dan berkualitas serta memiliki jiwa kepemimpinan yang tinggi dan mempunyai visi masa depan bangsa yang kuat sebagai pemimpin Indonesia masa depan. Komitmen LPDP tersebut diwujudkan melalui pemberian bantuan pendanaan dalam bentuk beasiswa kepada masyarakat untuk studi lanjut pada program Magister atau program Doktorat di Perguruan Tinggi unggulan baik di dalam maupun di luar negeri bagi yang memenuhi kualifikasi LPDP.

Sasaran Pendaftar BPI Program Magister dan Doktorat adalah Warga Negara Indonesia (WNI) yang mempunyai kemampuan akademik yang unggul dan jiwa kepemimpinan yang kuat serta berkeinginan untuk melaksanakan studi lanjut pada program Magister atau program Doktorat pada perguruan tinggi tujuan LPDP baik pada bidang ilmu yang sama maupun berbeda dengan bidang ilmu pada jenjang pendidikan sebelumnya.

Sasaran Bidang Ilmu BPI Program Magister dan Doktorat, sesuai prioritasnya, adalah sebagai berikut:

1. Bidang Teknik,
2. Bidang Sains,
3. Bidang Pertanian,
4. Bidang Kedokteran dan Kesehatan,
5. Bidang Akuntansi dan Keuangan,
6. Bidang Hukum,
7. Bidang Agama,
8. Bidang Pendidikan,
9. Bidang Sosial,
10. Bidang Ekonomi,
11. Bidang Budaya, Seni dan Bahasa,

Selain itu BPI Program Magister dan Doktorat juga memiliki **tema prioritas** sebagai berikut:

1. Kemaritiman,
2. Perikanan,
3. Pertanian,
4. Ketahanan Energi,

5. Ketahanan Pangan,
6. Industri Kreatif,
7. Manajemen Pendidikan,
8. Teknologi Transportasi,
9. Teknologi Pertahanan dan Keamanan,
10. Teknologi Informasi dan Komunikasi,
11. Teknologi Kedokteran dan Kesehatan,
12. Lingkungan Hidup,
13. Keagamaan,
14. Keterampilan (Vokasional),
15. Ekonomi/Keuangan Syariah,
16. Budaya/Bahasa,
17. Hukum Bisnis Internasional.

2. Persyaratan Pendaftar

Persyaratan bagi Pendaftar BPI untuk program Magister atau program Doktorat dijabarkan dalam persyaratan umum dan persyaratan khusus berikut.

A. Persyaratan Pendaftar Program Magister

Pendaftar BPI Program Magister harus memenuhi persyaratan umum sebagai berikut:

1. Berbadan sehat dan bebas dari narkoba (untuk semua pendaftar), dan untuk tujuan ke luar negeri ditambah dengan bebas TBC yang dinyatakan melalui Surat Keterangan yang dikeluarkan dokter dari Rumah Sakit Pemerintah/Puskesmas/Klinik Pemerintah masa berlaku paling lama 6 (enam) bulan sejak penutupan pendaftaran di setiap periode pendaftaran.
2. Mendapatkan rekomendasi dari tokoh masyarakat bagi yang belum/tidak sedang bekerja, atau rekomendasi dari atasan bagi yang sedang bekerja;
3. Memiliki dan memilih bidang keilmuan yang sesuai dengan bidang keilmuan yang menjadi sasaran LPDP;
4. Memilih program studi dan perguruan tinggi yang sesuai dengan ketentuan LPDP;
5. Bersedia menandatangani surat pernyataan sebagaimana terlampir yang menyatakan bahwa pendaftar:
 - a) Bersedia kembali ke Indonesia setelah selesai studi;
 - b) Tidak sedang menerima/akan menerima beasiswa dari sumber lain;
 - c) Tidak terlibat dalam aktivitas/tindakan yang melanggar hukum, atau mengikuti organisasi yang bertentangan dengan ideologi Pancasila;
 - d) Tidak pernah/akan terlibat dalam aktivitas/tindakan yang melanggar kode etik Akademik;
 - e) Selalu mengabdikan untuk kepentingan Bangsa Indonesia;
 - f) Selalu setia kepada Negara Kesatuan Republik Indonesia;
 - g) Sanggup memenuhi ketentuan beasiswa yang ditetapkan LPDP;

- h) Tidak mengajukan perpindahan dari Perguruan Tinggi dalam negeri ke Perguruan Tinggi luar Negeri jika mendaftar program beasiswa magister/doktoral di dalam negeri;
 - i) Menyampaikan data dan dokumen yang benar, sesuai aslinya, apabila ternyata tidak sah, bersedia menerima sanksi hukum yang berlaku dan dimasukkan ke dalam daftar hitam (*blacklist*) sebagai pendaftar LPDP.
6. Memenuhi ketentuan batas usia pendaftar pada 31 Desember di tahun pendaftaran yaitu :
 - a. Masyarakat umum, Aparatur Sipil Negara (ASN) / Pegawai Negeri Sipil (PNS) paling tinggi berusia 35 (tiga puluh lima) tahun.
 - b. Aparatur Sipil Negara (ASN) / Pegawai Negeri Sipil (PNS) dengan jabatan fungsional sebagai Peneliti/Perekayasa, Medis/Paramedis, dan Guru/Dosen paling tinggi 42 (empat puluh dua) tahun.
 7. Telah menyelesaikan studi pada program sarjana/sarjana terapan.
 8. Tidak sedang atau telah menempuh studi *degree/non degree (on going)* program magister baik di Perguruan Tinggi dalam negeri atau Perguruan Tinggi di luar negeri.
 9. Memiliki Indeks Prestasi Kumulatif (IPK) dari jenjang studi sebelumnya dengan ketentuan:
 - a. Sekurang – kurangnya 3,0 pada skala 4 atau yang setara bagi yang belum memiliki *LoA Unconditional*.
 - b. IPK yang dibawah 3,0 dapat melakukan pendaftaran jika memiliki *LoA Unconditional*.
 - c. LPDP lebih memprioritaskan kepada pendaftar dengan IPK diatas 3,0.
 10. Memiliki dokumen resmi bukti penguasaan bahasa Inggris yang diterbitkan oleh ETS (www.ets.org) atau IELTS (www.ielts.org) yang masih berlaku atau bahasa asing lainnya yang ditentukan LPDP.
 11. Pendaftar Magister Dalam Negeri harus memiliki dokumen resmi bukti penguasaan bahasa Inggris sebagaimana dimaksud pada angka (10) dengan skor sekurang-kurangnya:
 - a. TOEFL ITP® 475/iBT® 57/IELTS™ 5,5/TOEIC® 600 bagi pendaftar yang memiliki *LoA Unconditional*;
 - b. TOEFL ITP® 500/iBT® 61/IELTS™ 6,0/TOEIC® 650 bagi pendaftar yang tidak memiliki *LoA Unconditional*; atau
 - c. TOAFL 500 bagi program studi yang mensyaratkan TOAFL sebagai syarat masuk.
 12. Pendaftar Program BPI Magister Luar Negeri harus memiliki dokumen resmi bukti penguasaan bahasa Inggris sebagaimana dimaksud pada angka 10 memiliki skor sekurang-kurangnya:
 - 1) TOEFL iBT® 75/IELTS™ 6,5/TOEIC®750 bagi pendaftar yang memiliki *LoA Unconditional*; atau
 - 2) TOEFL iBT® 80/ IELTS™ 6,5/TOEIC® 800 bagi pendaftar yang tidak memiliki *LoA Unconditional*.
 13. Pendaftar BPI Program Magister yang menyelesaikan studi dari Perguruan Tinggi Luar Negeri dengan menggunakan bahasa

- pengantar yang diakui oleh Perserikatan Bangsa-Bangsa (PBB) dikecualikan dari persyaratan sebagaimana dimaksud pada angka 11 dan angka 12, serta dibuktikan dengan salinan ijazah dengan masa berlaku 2 (dua) tahun sejak ijazah diterbitkan
14. Ketentuan pada angka 13, dikecualikan bagi pendaftar yang menyelesaikan studi dari Perguruan Tinggi Luar Negeri dengan bahasa resmi Perserikatan Bangsa-Bangsa (PBB) dengan kriteria sebagai berikut:
 - 1) Bahasa Inggris untuk semua perguruan tinggi tujuan LPDP di negara-negara dengan Bahasa Inggris sebagai bahasa resmi negara tersebut;
 - 2) Bahasa Arab untuk semua perguruan tinggi tujuan LPDP di negara-negara dengan Bahasa Arab sebagai bahasa resmi negara tersebut;
 - 3) Bahasa Perancis hanya untuk perguruan tinggi tujuan LPDP di negara Perancis;
 - 4) Bahasa Rusia hanya untuk perguruan tinggi tujuan LPDP di negara Rusia;
 - 5) Bahasa Spanyol hanya untuk perguruan tinggi tujuan LPDP di negara Spanyol;
 - 6) Bahasa Cina/Mandarin untuk semua perguruan tinggi tujuan LPDP di negara-negara dengan Bahasa Cina/Mandarin sebagai bahasa resmi negara tersebut;
 15. Pendaftar BPI Magister dari Perguruan Tinggi Luar Negeri yang tidak menggunakan bahasa pengantar sebagaimana dimaksud pada angka 13 dan angka 14 harus mengikuti persyaratan kemampuan bahasa yang berlaku di negara Perguruan Tinggi Tujuan dan daftar persyaratan kompetensi bahasa asing sebagaimana terlampir.
 16. Wajib menyelesaikan masa studi sesuai yang tertuang dalam *LoA Unconditional* dengan ketentuan sekurang-kurangnya 11 (sebelas) bulan atau paling lama 24 (dua puluh empat) bulan.
 17. Pendaftar BPI Program Magister hanya diperbolehkan untuk jenis kelas reguler dan tidak diperuntukkan untuk kelas-kelas berikut:
 - 1) Kelas Malam;
 - 2) Kelas Eksekutif;
 - 3) Kelas Karyawan;
 - 4) Kelas Jarak Jauh;
 - 5) Kelas Weekend;
 - 6) Kelas yang diselenggarakan bukan di perguruan tinggi induk;
 - 7) Kelas yang diselenggarakan lebih dari 1 Perguruan Tinggi kecuali program joint dan double degree sesuai ketentuan LPDP.
 18. Menulis rencana studi sesuai program studi magister pada perguruan tinggi tujuan.
 19. Menulis 2 (dua) esai (masing-masing 500 sampai 700 kata) dengan tema:

- 1) “Kontribusiku Bagi Indonesia: kontribusi yang telah, sedang dan akan saya lakukan untuk masyarakat/ lembaga/instansi/profesi komunitas saya”; dan
- 2) “Sukses Terbesar dalam Hidupku”;

B. Persyaratan Program Doktorat

Pendaftar Beasiswa Pendidikan Indonesia Program Doktorat harus memenuhi persyaratan sebagai berikut :

1. Berbadan sehat dan bebas dari narkoba (untuk semua pendaftar), dan untuk tujuan ke luar negeri ditambah dengan bebas TBC yang dinyatakan melalui Surat Keterangan yang dikeluarkan dokter dari Rumah Sakit Pemerintah/Puskesmas/Klinik Pemerintah masa berlaku paling lama 6 (enam) bulan sejak penutupan pendaftaran di setiap periode pendaftaran.
2. Mendapatkan rekomendasi dari tokoh masyarakat bagi yang belum/tidak sedang bekerja, atau rekomendasi dari atasan bagi yang sedang bekerja;
3. Memiliki dan memilih bidang keilmuan yang sesuai dengan bidang keilmuan yang menjadi sasaran LPDP;
4. Memilih program studi dan perguruan tinggi yang sesuai dengan ketentuan LPDP;
5. Bersedia menandatangani surat pernyataan sebagaimana terlampir yang menyatakan bahwa pendaftar:
 - a) Bersedia kembali ke Indonesia setelah selesai studi;
 - b) Tidak sedang menerima/akan menerima beasiswa dari sumber lain;
 - c) Tidak terlibat dalam aktivitas/tindakan yang melanggar hukum, atau mengikuti organisasi yang bertentangan dengan ideologi Pancasila;
 - d) Tidak pernah/akan terlibat dalam aktivitas/tindakan yang melanggar kode etik Akademik;
 - e) Selalu mengabdikan untuk kepentingan Bangsa Indonesia;
 - f) Selalu setia kepada Negara Kesatuan Republik Indonesia;
 - g) Sanggup memenuhi ketentuan beasiswa yang ditetapkan LPDP;
 - h) Tidak mengajukan perpindahan dari Perguruan Tinggi dalam negeri ke Perguruan Tinggi luar Negeri jika mendaftar program beasiswa magister/doktoral di dalam negeri;
 - i) Menyampaikan data dan dokumen yang benar, sesuai aslinya, apabila ternyata tidak sah, bersedia menerima sanksi hukum yang berlaku dan dimasukkan ke dalam daftar hitam (*blacklist*) sebagai pendaftar LPDP.
6. Memenuhi ketentuan batas usia pendaftar pada 31 Desember di tahun pendaftaran yaitu :
 - a. Masyarakat umum, paling tinggi 40 (empat puluh) tahun.
 - b. Aparatur Sipil Negara (ASN) / Pegawai Negeri Sipil (PNS), paling tinggi 42 (empat puluh dua) tahun.
 - c. Aparatur Sipil Negara (ASN) / Pegawai Negeri Sipil (PNS) dengan jabatan fungsional sebagai Peneliti/Perekayasa, Medis/Paramedis, dan Guru/Dosen paling tinggi 47 (empat puluh tujuh) tahun.

7. Telah menyelesaikan studi pada program magister/magister terapan.
8. Tidak sedang atau telah menempuh studi *degree/non degree (on going)* program magister ataupun doktoral baik di Perguruan Tinggi dalam negeri atau Perguruan Tinggi di luar negeri.
9. Memiliki Indeks Prestasi Kumulatif (IPK) dari jenjang studi sebelumnya dengan ketentuan:
 - a. Sekurang-kurangnya 3,25 pada skala 4 atau yang setara bagi yang belum memiliki *LoA Unconditional*; atau
 - b. IPK yang dibawah 3,25 dapat melakukan pendaftaran jika memiliki *LoA Unconditional*.
 - c. LPDP lebih memprioritaskan kepada pendaftar dengan IPK diatas 3,25.
10. Memiliki dokumen resmi bukti penguasaan bahasa Inggris yang diterbitkan oleh ETS (www.ets.org) atau IELTS (www.ielts.org) yang masih berlaku atau bahasa asing lainnya yang ditentukan LPDP.
11. Pendaftar BPI Program Doktoral Dalam Negeri harus memiliki dokumen resmi bukti penguasaan bahasa Inggris sebagaimana dimaksud pada angka (10) dengan skor sekurang-kurangnya :
 - a. TOEFL ITP® 500/iBT® 60/IELTS™ 6,0/TOEIC® 650 bagi pendaftar yang memiliki *LoA Unconditional*;
 - b. TOEFL ITP® 530/iBT® 70/IELTS™ 6,0/TOEIC® 700 bagi pendaftar yang tidak memiliki *LoA Unconditional*; atau
 - c. TOAFL 530 bagi program studi yang mensyaratkan TOAFL sebagai syarat masuk.
12. Pendaftar BPI Program Doktoral Luar Negeri harus memiliki dokumen resmi bukti penguasaan bahasa Inggris sebagaimana dimaksud pada angka (10) memiliki skor sekurang-kurangnya:
 - a. TOEFL iBT® 75/IELTS™ 6,5/TOEIC® 800 bagi pendaftar yang memiliki *LoA Unconditional*; atau
 - b. TOEFL iBT® 94/ IELTS™ 7,0/TOEIC® 850 bagi pendaftar yang tidak memiliki *LoA Unconditional*.
13. Pendaftar BPI Program Doktoral yang menyelesaikan studi dari Perguruan Tinggi Luar Negeri dengan menggunakan bahasa pengantar yang diakui oleh Perserikatan Bangsa-Bangsa (PBB) dikecualikan dari persyaratan sebagaimana dimaksud pada angka 11 dan angka 12, serta dibuktikan dengan salinan ijazah dengan masa berlaku 2 (dua) tahun sejak ijazah diterbitkan.
14. Ketentuan pada angka 13, dikecualikan bagi pendaftar yang menyelesaikan studi dari Perguruan Tinggi Luar Negeri dengan bahasa resmi Perserikatan Bangsa-Bangsa (PBB) dengan kriteria sebagai berikut:
 - 1) Bahasa Inggris untuk semua perguruan tinggi tujuan LPDP di negara-negara dengan Bahasa Inggris sebagai bahasa resmi negara tersebut;
 - 2) Bahasa Arab untuk semua perguruan tinggi tujuan LPDP di negara-negara dengan Bahasa Arab sebagai bahasa resmi negara tersebut;

- 3) Bahasa Perancis hanya untuk perguruan tinggi tujuan LPDP di negara Perancis;
- 4) Bahasa Rusia hanya untuk perguruan tinggi tujuan LPDP di negara Rusia;
- 5) Bahasa Spanyol hanya untuk perguruan tinggi tujuan LPDP di negara Spanyol;
- 6) Bahasa Cina/Mandarin untuk semua perguruan tinggi tujuan LPDP di negara-negara dengan Bahasa Cina/Mandarin sebagai bahasa resmi negara tersebut;
15. Pendaftar BPI Doktoral dari Perguruan Tinggi Luar Negeri yang tidak menggunakan bahasa pengantar sebagaimana dimaksud pada angka 13 dan angka 14 harus mengikuti persyaratan kemampuan bahasa yang berlaku di negara Perguruan Tinggi Tujuan dan daftar persyaratan kompetensi bahasa asing sebagaimana terlampir.
16. Masa studi paling lama 48 (empat puluh delapan) bulan yang tertuang dalam *LoA Unconditional*.
17. Pendaftar BPI Program Doktoral hanya diperbolehkan untuk jenis kelas reguler dan tidak diperuntukkan untuk kelas-kelas berikut:
 - 1) Kelas Malam;
 - 2) Kelas Eksekutif;
 - 3) Kelas Karyawan;
 - 4) Kelas Jarak Jauh;
 - 5) Kelas Weekend;
 - 6) Kelas yang diselenggarakan bukan di perguruan tinggi induk;
 - 7) Kelas yang diselenggarakan lebih dari 1 Perguruan Tinggi kecuali program joint dan double degree sesuai ketentuan LPDP
18. Menulis ringkasan proposal penelitian sesuai program studi Doktoral pada perguruan tinggi tujuan.
19. Menulis 2 (dua) esai (masing-masing 500 sampai 700 kata) dengan tema:
 - 1) “Kontribusiku Bagi Indonesia: kontribusi yang telah, sedang dan akan saya lakukan untuk masyarakat/ lembaga/instansi/profesi komunitas saya”; dan
 - 2) “Sukses Terbesar dalam Hidupku”;

C. Perguruan Tinggi Tujuan/ Penyelenggara Program

1. Ketentuan Perguruan Tinggi tujuan dalam negeri sebagai berikut:
 - a. institusi yang terakreditasi A dengan program studinya terakreditasi A atau B oleh Badan Akreditasi Nasional Perguruan Tinggi.
 - b. institusi yang terakreditasi B dengan program studi hanya yang terakreditasi A oleh Badan Akreditasi Nasional Perguruan Tinggi.
2. Perguruan Tinggi tujuan luar negeri sesuai dengan daftar yang telah ditentukan oleh LPDP.

D. Komponen Beasiswa

1. Biaya Pendidikan :

- a. Pendaftaran/ *admission fee / registration fee (at cost)*;
- b. SPP/ *tuition fee (at cost)*; (tidak termasuk matrikulasi bahasa & non bahasa, semester pendek dan studi lapangan (*field study*));
- c. Non-SPP, yang dapat digunakan untuk tunjangan buku; penelitian tesis atau disertasi yang berbasis riset; seminar/konferensi/lomba yang bertaraf internasional; publikasi jurnal internasional; atau wisuda (paket, per tahun, akumulatif).

2. Biaya Pendukung :

- a. Transportasi keberangkatan dan kepulangan studi dari asal domisili ke perguruan tinggi tujuan (satu kali, *at cost*);
- b. Asuransi kesehatan dasar (hanya untuk penerima beasiswa);
- c. Visa / *resident permit (at cost: pilih salah satu)*;
- d. Hidup bulanan/ *living allowance (paket)*;
- e. Tunjangan keluarga/ *family allowance, (paket)*;
- f. Kedatangan/ *settlement allowance (paket)*;
- g. Keadaan darurat/ *force majeure* yang disetujui LPDP.

E. Waktu Pendaftaran dan Proses Seleksi

Pendaftaran BPI untuk Program Magister dan Doktoral dibuka sepanjang tahun, dengan proses seleksi yang dilakukan sebanyak **2 (dua) kali** dengan jadwal sebagai berikut :

Pendaftaran BPI tahun 2017 diperuntukan kepada pendaftar dengan rencana memulai studi / perkuliahan untuk tahun akademik 2018.

Tahap	Perguruan Tinggi Tujuan	Kegiatan	Jadwal Pelaksanaan
1	Dalam Negeri	Penutupan Pendaftaran	3 April 2017
		Penetapan Hasil Seleksi Administrasi Dokumen	17 April 2017
		Seleksi <i>Assessment</i> secara <i>Online</i>	19 – 20 April 2017
		Penetapan Hasil Seleksi <i>Assessment</i> secara <i>Online</i>	5 Mei 2017
		Seleksi Substansi	15 Mei – 9 Juni 2017
		Penetapan Hasil Seleksi Substansi	19 Juni 2017
2	Luar Negeri	Penutupan Pendaftaran	7 Juli 2017
		Penetapan Hasil Seleksi Administrasi Dokumen	26 Juli 2017
		Seleksi <i>Assessment</i> secara <i>Online</i>	28 – 29 Juli 2017
		Penetapan Hasil Seleksi <i>Assessment</i> secara <i>Online</i>	16 Agustus 2017
		Seleksi Substansi	28 Agustus – 30 September 2017
		Penetapan Hasil Seleksi Substansi	12 Oktober 2017

Pendaftaran BPI dilaksanakan secara **online** dengan cara mengisi formulir pendaftaran, dan mengunggah semua dokumen kelengkapannya pada laman resmi LPDP di www.basiswa.lpd.kemenkeu.go.id

Tahapan Seleksi BPI adalah sebagai berikut:

1. Pendaftaran

- a. Pendaftar mengisi formulir pendaftaran secara *online* pada laman resmi LPDP;

- b. Pendaftar melengkapi semua dokumen persyaratan serta dokumen pendukung yang relevan, dan mengunggah semua dokumen tersebut pada laman resmi LPDP;
- c. Semua dokumen pada poin di atas **wajib** dibawa pada tahap seleksi substansi bila dinyatakan lulus seleksi administrasi.

2. Seleksi Administrasi

Pendaftar yang diproses dalam tahapan ini adalah yang telah melengkapi data pendaftaran dan **submit** di pendaftaran *online* di setiap periode seleksinya. Seleksi ini merupakan proses pemeriksaan kelengkapan data dan dokumen pendaftar sesuai persyaratan yang berlaku di LPDP.

3. Seleksi Assessment Online

Peserta Peserta yang lulus seleksi administrasi pada pendaftaran *online* berhak mengikuti seleksi *Assessment* yang dilaksanakan secara online.

4. Seleksi Wawancara, *Leaderless Grup Discussion (LGD)* dan *On the Spot Essay Writing*

- a. Peserta yang lulus seleksi *Assessment* secara *online* berhak mengikuti seleksi substansi yang terdiri dari wawancara, *Leaderless Grup Discussion (LGD)*, dan *On the Spot Essay Writing*.
- b. Dalam tahapan proses seleksi ini, peserta **diwajibkan** membawa **seluruh data dan dokumen asli** yang telah digunakan untuk pendaftaran beasiswa BPI. Apabila tidak menyerahkan data dan dokumen tersebut serta dokumen dan data tersebut tidak sesuai persyaratan yang berlaku di LPDP maka tidak diperkenankan mengikuti Seleksi Wawancara, *Leaderless Grup Discussion (LGD)* dan *On the Spot Essay Writing*.
- c. Bagi peserta yang tidak lulus pada seleksi substansi Beasiswa Pendidikan Indonesia dapat mendaftar kembali dengan ketentuan sebagai berikut:
 - a. Jika telah 1 (satu) kali tidak lulus pada seleksi substansi, maka peserta masih memiliki 2 (dua) kali kesempatan sampai mengikuti seleksi substansi,
 - b. Jika telah 2 (dua) kali tidak lulus pada seleksi substansi, maka peserta masih memiliki 1 (satu) kali kesempatan sampai mengikuti seleksi substansi,
 - c. Jika telah 3 (tiga) kali tidak lulus pada seleksi substansi, maka peserta tidak dapat mendaftar kembali Beasiswa Pendidikan Indonesia.

5. Penetapan Penerima Beasiswa

- a. Hasil penetapan kelulusan seleksi Wawancara, *Leaderless Grup Discussion (LGD)* dan *On the Spot Essay Writing* Beasiswa Pendidikan Indonesia disampaikan kepada Pendaftar yang lulus melalui akun pendaftaran online Pendaftar, email atau media elektronik lainnya sesuai waktu telah ditentukan oleh LPDP.
- b. Peserta yang dinyatakan lulus menjadi penerima beasiswa akan mengikuti program **Persiapan Keberangkatan (PK)** sebelum memulai studi di Perguruan Tinggi Tujuan masing-masing. Adapun program ini merupakan karantina khusus berupa

penanaman nilai-nilai nasionalisme, kepemimpinan, *basic life training*, *financial literacy*, dan sebagainya.

- c. Surat penerimaan masuk perguruan tinggi tanpa syarat (*LoA Unconditional*) didapatkan **selambat-lambatnya 1 (satu) tahun** setelah dikeluarkan Surat Keputusan Direktur Utama LPDP Tentang Penerima Beasiswa Pendidikan Indonesia. Jika dalam jangka waktu tersebut tidak terpenuhi penerima beasiswa yang telah ditetapkan maka dinyatakan gugur.

F. Larangan dan Sanksi

1. Pendaftar BPI LPDP dilarang melakukan kejahatan dan/atau pelanggaran sebagaimana diatur dalam peraturan perundang-undangan pada saat proses pendaftaran dan/atau proses seleksi.
2. Pendaftar BPI LPDP yang melakukan kejahatan dan/atau pelanggaran sebagaimana dimaksud pada angka (1) akan diberikan sanksi tidak boleh melanjutkan proses seleksi serta dimasukkan dalam daftar hitam (*blacklist*) sebagai pendaftar LPDP.
3. Pendaftar BPI LPDP yang telah dinyatakan lulus seleksi substansi, dilarang mengajukan perpindahan Perguruan Tinggi dari dalam negeri ke luar negeri.
4. Pendaftar BPI LPDP dilarang mengundurkan diri setelah dinyatakan lulus seleksi substansi.
5. Pendaftar BPI yang mengundurkan diri setelah dinyatakan lulus seleksi substansi dimasukkan dalam daftar hitam (*blacklist*) sebagai pendaftar LPDP.
6. Ketentuan lebih lanjut mengenai larangan dan sanksi bagi Penerima Beasiswa LPDP diatur melalui Peraturan Direktur Utama tersendiri.



overview
beasiswa
pendidikan
indonesia

**spesialis
kedokteran**

panduan pendaftaran beasiswa lpdp
dipublikasikan pada tanggal 8 Februari 2017

Beasiswa Pendidikan Indonesia Dokter Spesialis

A. Overview

Beasiswa Pendidikan Indonesia Dokter Spesialis adalah program beasiswa yang dibiayai oleh pemerintah Indonesia melalui pemanfaatan Dana Pengembangan Pendidikan Nasional (DPPN) dan dikelola oleh LPDP untuk pembiayaan studi lanjut pada program spesialis di Perguruan Tinggi di dalam negeri.

Beasiswa ini bertujuan untuk mendukung ketersediaan sumber daya manusia Indonesia yang berpendidikan dan berkualitas serta memiliki jiwa kepemimpinan yang tinggi dan mempunyai visi masa depan bangsa yang kuat sebagai pemimpin Indonesia masa depan. Komitmen LPDP tersebut diwujudkan melalui pemberian bantuan pendanaan dalam bentuk beasiswa kepada masyarakat untuk studi lanjut pada program spesialis kedokteran di Perguruan Tinggi unggulan baik di dalam negeri bagi yang memenuhi kualifikasi LPDP.

Sasaran Pendaftar Beasiswa Pendidikan Indonesia Dokter Spesialis adalah Warga Negara Indonesia (WNI) yang mempunyai kemampuan akademik yang unggul dan jiwa kepemimpinan yang kuat serta berkeinginan untuk melaksanakan studi lanjut pada program spesialis kedokteran di perguruan tinggi tujuan LPDP.

Sasaran bidang ilmu Beasiswa Pendidikan Dokter Spesialis, **sesuai prioritasnya** adalah sebagai berikut:

- a. Spesialis Obstetri & Ginekologi (Kebidanan dan Kandungan),
- b. Spesialis Anak,
- c. Spesialis Penyakit Dalam,
- d. Spesialis Anestesiologi,
- e. Spesialis Bedah,
- f. Spesialis Radiologi,
- g. Patologi Klinik,
- h. Rehabilitasi Medik.

B. Persyaratan Pendaftar

Persyaratan bagi Pendaftar Beasiswa Pendidikan Indonesia Dokter Spesialis dijabarkan dalam persyaratan umum dan persyaratan khusus berikut:

1. Persyaratan Umum

Pendaftar beasiswa untuk studi lanjut pada program pendidikan dokter spesialis adalah mereka yang memenuhi ketentuan sebagai berikut:

- a. Warga Negara Indonesia (WNI);

- b. Telah menyelesaikan studi program sarjana dan beprofesi dokter dari:
 1. Perguruan Tinggi di dalam negeri yang telah terakreditasi oleh Badan Akreditasi Nasional Perguruan Tinggi (BAN-PT), atau
 2. Perguruan Tinggi di luar negeri yang telah terdaftar pada Direktorat Jenderal Pendidikan Tinggi, Kementerian Pendidikan dan Kebudayaan Republik Indonesia.
- c. Dokter yang memiliki Surat Tanda Registrasi (STR) yang diterbitkan oleh KKI,
- d. Memiliki karakter kepemimpinan, profesionalisme, nasionalisme, patriotisme, integritas,
- e. Memiliki kepercayaan diri, kegigihan, kemandirian, kematangan dalam mengelola emosi, dan kemampuan beradaptasi,
- f. Berpartisipasi dalam kegiatan sosial kemasyarakatan / keilmuan / inovasi / kreasi/ budaya,
- g. Bersedia menandatangani surat pernyataan yang menyatakan bahwa Pendaftar:
 1. Bersedia kembali ke Indonesia setelah selesai studi,
 2. Tidak sedang menerima/akan menerima beasiswa dari sumber lain,
 3. Tidak terlibat dalam aktivitas/tindakan yang melanggar hukum, atau mengikuti organisasi yang bertentangan dengan ideologi Pancasila,
 4. Tidak pernah/akan terlibat dalam aktivitas/tindakan yang melanggar kode etik Akademik,
 5. Selalu mengabdikan untuk kepentingan bangsa Indonesia,
 6. Selalu setia kepada Negara Kesatuan Republik Indonesia,
 7. Sanggup memenuhi ketentuan beasiswa yang ditetapkan LPDP,
 8. Bersedia mengabdikan di daerah 3T atau daerah dengan karakteristik tertentu lainnya yang durasinya sama dengan masa studi apabila dibutuhkan oleh pemerintah berdasarkan ijin penempatan yang direkomendasikan oleh Kementerian Kesehatan RI,
 9. Menyampaikan data dan dokumen yang benar, sesuai dokumen asli serta bersedia menerima sanksi hukum yang berlaku apabila dokumen tersebut tidak sah.
- h. Telah mendapatkan izin dari atasan bagi yang sedang bekerja,
- i. Berbadan sehat dan bebas dari narkoba yang dinyatakan melalui Surat Keterangan yang dikeluarkan dokter dari Rumah Sakit Pemerintah/Puskesmas/Klinik Pemerintah masa berlaku paling lama 6 (enam) bulan sejak penutupan pendaftaran di setiap periode pendaftaran.
- j. Telah mendapatkan rekomendasi dari tokoh masyarakat bagi yang belum/tidak sedang bekerja, atau rekomendasi dari atasan bagi yang sedang bekerja,
- k. Memilih program studi dan Perguruan Tinggi yang sesuai dengan ketentuan LPDP,

- l. Menulis essay (500 sampai 700 kata) dengan tema: **Kontribusiku Bagi Indonesia: kontribusi yang telah, sedang dan akan saya lakukan untuk masyarakat / lembaga / instansi / profesi komunitas saya** dan **“Sukses Terbesar dalam Hidupku”**,
- m. Apabila terdapat pemalsuan data atau dokumen maka pendaftar dinyatakan **gugur** dan **tidak berhak mendaftar lagi di LPDP**,
- n. Menyerahkan Surat Kelakuan Baik/ Surat Keterangan Catatan Kepolisian (SKCK) yang dibawa pada waktu seleksi wawancara,
- o. Bersedia mengabdikan di daerah 3T atau daerah dengan karakteristik tertentu lainnya yang durasinya sama dengan masa studi apabila dibutuhkan oleh pemerintah berdasarkan ijin penempatan yang direkomendasikan oleh Kementerian Kesehatan RI.

2. Persyaratan Khusus

Persyaratan Khusus bagi Pendaftar BPIDS, sebagai berikut:

- a. Usia maksimum Pendaftar pada 31 Desember di tahun pendaftaran adalah **35 (tiga puluh lima) tahun**,
- b. Telah menyelesaikan studi pada program sarjana/sarjana terapan dan tidak berlaku bagi mereka yang telah menyelesaikan program magister baik dalam maupun luar negeri,
- c. Memiliki Indeks Prestasi Kumulatif (IPK) dari jenjang studi sebelumnya yaitu **gabungan IPK sarjana dan Profesi** dengan ketentuan:
 1. Sekurang – kurangnya 3,0 pada skala 4 atau yang setara bagi yang belum memiliki *LoA Unconditional*.
 2. IPK yang dibawah 3,0 dapat melakukan pendaftaran jika memiliki *LoA Unconditional*.
 3. LPDP lebih memprioritaskan kepada pendaftar dengan IPK diatas 3,0.
- d. Memiliki dokumen resmi bukti penguasaan bahasa Inggris yang diterbitkan oleh ETS (www.ets.org) atau IELTS (www.ielts.org) yang masih berlaku atau bahasa asing lainnya yang ditentukan LPDP.
- e. Pendaftar Dokter Spesialis Dalam Negeri harus memiliki dokumen resmi bukti penguasaan bahasa Inggris sebagaimana dimaksud pada angka (10) dengan skor sekurang-kurangnya:
 1. TOEFL ITP® 475/iBT® 57/IELTS™ 5,5/TOEIC® 600 bagi pendaftar yang memiliki *LoA Unconditional*;
 2. TOEFL ITP® 500/iBT® 61/IELTS™ 6,0/TOEIC® 650 bagi pendaftar yang tidak memiliki *LoA Unconditional*
- f. Pendaftar BPI Program Dokter Spesialis yang menyelesaikan studi dari Perguruan Tinggi Luar Negeri dengan menggunakan bahasa pengantar (bahasa Inggris) yang diakui oleh Perserikatan Bangsa-Bangsa (PBB) dikecualikan dari persyaratan sebagaimana dimaksud pada huruf e, serta dibuktikan dengan salinan ijazah dengan masa berlaku 2 (dua) tahun sejak ijazah diterbitkan.
- g. Menulis rencana studi dan proposal bidang dokter spesialis yang akan diambil.

- h. Sanggup menyelesaikan studi program pendidikan dokter spesialis sesuai masa studi yang telah ditetapkan oleh kolegium masing-masing bidang spesialis.

C. Komponen Pembiayaan

Untuk mendukung kelancaran dan keberhasilan studi lanjut pada program pendidikan dokter spesialis tersebut diberikan bantuan dana pendidikan yang meliputi beberapa komponen berikut:

1. Biaya Pendidikan

- a. Pendaftaran (at cost),
- b. SPP: bantuan Operasional Pendidikan, penyelenggaraan di rumah sakit pendidikan, pelatihan kursus wajib, karya ilmiah, ujian ketrampilan, dan praktikum klinik,(at cost),
- c. Non-SPP, yang dapat digunakan untuk tunjangan buku (per tahun), tesis/disertasi (paket), seminar (paket), publikasi (at cost), wisuda (at cost) dan ujian nasional (paket).

2. Biaya Pendukung

- a. Transportasi keberangkatan dan kepulangan studi dari asal domisili ke perguruan tinggi tujuan (satu kali, at cost),
- b. Asuransi kesehatan dasar,
- c. Hidup bulanan/living allowance (paket),
- d. Tunjangan keluarga (dependant) maksimal untuk 2 orang (paket),
- e. Kedatangan/settlement allowance (paket),
- f. Keadaan darurat/force majeure yang disetujui LPDP

D. Perguruan Tinggi Tujuan/ Penyelenggara Program

Ketentuan Persyaratan Perguruan Tinggi Negeri dan Program Studi Tujuan Dalam Negeri untuk Beasiswa Dokter Spesialis yaitu Akreditasi Perguruan Tinggi Negeri A dan Akreditasi Program Studi A.

E. Waktu Pendaftaran dan Proses Seleksi

Pendaftaran BPI untuk Program Dokter Spesialis sebagai berikut:

Pendaftaran BPI tahun 2017 diperuntukan kepada pendaftar dengan rencana memulai studi / perkuliahan untuk tahun akademik 2018.

Perguruan Tinggi Tujuan	Kegiatan	Jadwal Pelaksanaan
Dalam Negeri	Penutupan Pendaftaran	3 April 2017
	Penetapan Hasil Seleksi Administrasi Dokumen	17 April 2017
	Seleksi <i>Assessment</i> secara <i>Online</i>	19 – 20 April 2017
	Penetapan Hasil Seleksi <i>Assessment</i> secara <i>Online</i>	5 Mei 2017
	Seleksi Substansi	15 Mei – 9 Juni 2017
	Penetapan Hasil Seleksi Substansi	19 Juni 2017

Pendaftaran dilaksanakan secara **online** dengan cara mengisi formulir pendaftaran, dan mengunggah semua dokumen kelengkapannya pada laman resmi LPDP di www.basiswa.lpd.kemenkeu.go.id

Tahapan Seleksi BPI adalah sebagai berikut:

1. Pendaftaran

- Pendaftar mengisi formulir pendaftaran secara *online* pada laman resmi LPDP;
- Pendaftar melengkapi semua dokumen persyaratan serta dokumen pendukung yang relevan, dan mengunggah semua dokumen tersebut pada laman resmi LPDP;
- Semua dokumen pada poin di atas **wajib** dibawa pada tahap seleksi substansi bila dinyatakan lulus seleksi administrasi.

2. Seleksi Administrasi

Pendaftar yang diproses dalam tahapan ini adalah yang telah melengkapi data pendaftaran dan **submit** di pendaftaran *online* di setiap periode seleksinya. Seleksi ini merupakan proses pemeriksaan kelengkapan data dan dokumen pendaftar sesuai persyaratan yang berlaku di LPDP.

3. Seleksi *Assessment Online*

Peserta Peserta yang lulus seleksi administrasi pada pendaftaran *online* berhak mengikuti seleksi *Assessment* yang dilaksanakan secara online.

4. Seleksi Wawancara, *Leaderless Grup Discussion (LGD)* dan *On the Spot Essay Writing*

- b. Peserta yang lulus seleksi *Assessment* secara *online* berhak mengikuti seleksi substansi yang terdiri dari wawancara, *Leaderless Grup Discussion (LGD)*, dan *On the Spot Essay Writing*.
- c. Dalam tahapan proses seleksi ini, peserta **diwajibkan** membawa **seluruh data dan dokumen asli** yang telah digunakan untuk pendaftaran beasiswa BPI. Apabila tidak menyerahkan data dan dokumen tersebut serta dokumen dan data tersebut tidak sesuai persyaratan yang berlaku di LPDP maka tidak diperkenankan mengikuti Seleksi Wawancara, *Leaderless Grup Discussion (LGD)* dan *On the Spot Essay Writing*.
- d. Bagi peserta yang tidak lulus pada seleksi substansi Beasiswa Pendidikan Indonesia dapat mendaftar kembali dengan ketentuan sebagai berikut:
 1. Jika telah 1 (satu) kali tidak lulus pada seleksi substansi, maka peserta masih memiliki 2 (dua) kali kesempatan sampai mengikuti seleksi substansi,
 2. Jika telah 2 (dua) kali tidak lulus pada seleksi substansi, maka peserta masih memiliki 1 (satu) kali kesempatan sampai mengikuti seleksi substansi,
 3. Jika telah 3 (tiga) kali tidak lulus pada seleksi substansi, maka peserta tidak dapat mendaftar kembali Beasiswa Pendidikan Indonesia.

5. Penetapan Penerima Beasiswa

- a. Hasil penetapan kelulusan seleksi Wawancara, *Leaderless Grup Discussion (LGD)* dan *On the Spot Essay Writing* Beasiswa Pendidikan Indonesia disampaikan kepada Pendaftar yang lulus melalui akun pendaftaran online Pendaftar, email atau media elektronik lainnya sesuai waktu telah ditentukan oleh LPDP.
- b. Peserta yang dinyatakan lulus menjadi penerima beasiswa akan mengikuti program **Persiapan Keberangkatan (PK)** sebelum memulai studi di Perguruan Tinggi Tujuan masing-masing. Adapun program ini merupakan karantina khusus berupa penanaman nilai-nilai nasionalisme, kepemimpinan, *basic life training*, *financial literacy*, dan sebagainya.
- c. Surat penerimaan masuk perguruan tinggi tanpa syarat (*LoA Unconditional*) didapatkan **selambat-lambatnya 1 (satu) tahun** setelah dikeluarkan Surat Keputusan Direktur Utama LPDP Tentang Penerima Beasiswa Pendidikan Indonesia. Jika dalam jangka waktu tersebut tidak terpenuhi penerima beasiswa yang telah ditetapkan maka dinyatakan gugur.

F. Sanksi Penerima Beasiswa

Sanksi diberikan kepada penerima Beasiswa Pendidikan Indonesia Dokter Spesialis apabila melakukan pelanggaran sebagai berikut:

- a. Penerima beasiswa di kemudian hari terbukti tidak memenuhi syarat mendapatkan beasiswa LPDP,
- b. Penerima beasiswa di kemudian hari terbukti melakukan pemalsuan dokumen,
- c. Penerima beasiswa tidak melaporkan perkembangan studinya atau tidak mendapatkan hasil sewajarnya dalam waktu yang ditetapkan,
- d. Penerima beasiswa mengundurkan diri di rentang waktu studi,
- e. Penerima beasiswa dijatuhi hukuman baik perdata ataupun pidana karena melanggar hukum di negara tujuan belajar,
- f. Penerima beasiswa terbukti mendapatkan dana beasiswa dari funding lain dalam waktu bersamaan,
- g. Penerima beasiswa ditemukan melakukan plagiat riset,
- h. Penerima beasiswa terbukti mengikuti kegiatan/organisasi yang bertentangan dengan Pancasila dan membahayakan NKRI,
- i. Penerima beasiswa telah menyelesaikan studi dan menolak untuk kembali dan mengabdikan untuk Indonesia karena mendapatkan pekerjaan di luar negeri tanpa seijin LPDP.



overview
beasiswa
pendidikan
indonesia

tesis disertasi

Beasiswa Pendidikan Indonesia Tesis Disertasi

A. Overview

Beasiswa Pendidikan Indonesia (BPI) program Tesis/Disertasi ditujukan bagi para mahasiswa Magister atau Doktoral yang memiliki keterbatasan dana untuk menyelesaikan tesis/disertasinya, baik yang sedang belajar di dalam negeri maupun luar negeri. Tujuan program ini adalah untuk mempercepat tersedianya lulusan Magister atau Doktoral yang berkualitas dan dapat memberikan kontribusi bagi ilmu pengetahuan dan teknologi.

Beasiswa Tesis adalah bantuan pembiayaan penelitian unggulan dan/atau prioritas pemerintah pada tesis untuk program magister berbasis-riset (research based) yang berkontribusi terhadap ilmu pengetahuan dan teknologi nasional dalam rangka tersedianya sumber daya manusia yang berkualitas, produktif dan berdaya saing serta diberikan dalam rangka penyelesaian studi.

Beasiswa Disertasi adalah bantuan pembiayaan penelitian unggulan dan/atau prioritas pemerintah pada disertasi yang berkontribusi terhadap ilmu pengetahuan dan teknologi nasional serta tersedianya sumber daya manusia yang berkualitas, serta diberikan dalam 2 (dua) tahap sesuai perkembangan kemajuan penelitian.

B. Sasaran program

1. Mahasiswa Magister yang tesisnya berbasis riset (*research based*) dan Doktoral dari Perguruan Tinggi dalam negeri atau Perguruan Tinggi luar negeri; dan
2. Topik penelitian termasuk dalam kategori riset unggulan dan/atau prioritas pemerintah namun tidak memiliki sumber pendanaan dalam menyelesaikan tesis dan disertasinya.

C. Persyaratan Pendaftar

Mahasiswa yang dapat mengajukan permohonan bantuan Program BPI Tesis dan Disertasi ditetapkan kriteria sebagai berikut:

1. Warga Negara Indonesia yang sedang menyelesaikan tesis atau disertasi.
2. Batas usia pendaftar pada 31 Desember tahun pendaftaran sebesar-besarnya :
 - a. 45 tahun bagi Pendaftar program Beasiswa Tesis, dan
 - b. 50 tahun bagi Pendaftar program Beasiswa Disertasi.
3. Berasal dari Perguruan Tinggi dan Program Studi yang memenuhi kriteria sebagai berikut:
 - a. Perguruan Tinggi di dalam negeri terakreditasi oleh Badan Akreditasi Nasional Perguruan Tinggi atau lulusan Perguruan Tinggi Kedinasan yang diakui oleh Pemerintah Indonesia,

- b. Perguruan tinggi di luar negeri yang berkategori baik sesuai daftar pada Direktorat Jenderal Kelembagaan IPTEK dan Dikti, Kementerian Riset Teknologi dan Pendidikan Tinggi. atau sudah mempunyai kerjasama dengan LPDP.
4. Telah menyelesaikan seluruh mata kuliah yang dinyatakan dalam bentuk transkrip nilai dengan Indeks Prestasi Kumulatif (IPK), atau bagi Pendaftar dari perguruan tinggi luar negeri telah dilakukan konversi nilai sehingga sekurang-kurangnya:
 - a. 3,25, pada skala 4, bagi yang sedang studi Magister.
 - b. 3,5, pada skala 4, bagi yang sedang studi Doktoral.
5. Dinyatakan lulus ujian atau seminar proposal oleh pimpinan program pascasarjana atau keterangan lain yang sejenis;
6. Mendapat rekomendasi dari unsur pimpinan Pascasarjana atau Fakultas;
7. Judul penelitian dan bidang kajian bersifat unggulan dan/atau prioritas tematik pemerintah sesuai dengan visi dan misi LPDP dan bidang ilmu yang menjadi fokus LPDP sebagaimana diatur dalam Peraturan Direktur Utama LPDP tentang Beasiswa LPDP.
8. Tidak sedang dan tidak akan menerima Beasiswa Tesis dan Disertasi atau beasiswa pendidikan yang terdapat komponen bantuan riset dari sumber lain baik dalam negeri maupun luar negeri.
9. Tidak sedang menerima jenis Beasiswa LPDP lainnya atau penerima beasiswa dari sumber lainnya yang memberikan komponen pendanaan penelitian untuk tesis atau disertasi.

D. Mekanisme Pendaftaran

Pendaftaran BPI dilaksanakan secara **online** dengan cara mengisi formulir pendaftaran, dan mengunggah semua dokumen kelengkapannya pada laman resmi LPDP di www.basiswa.lpdp.kemenkeu.go.id

1. Pendaftar mengisi formulir pendaftaran secara *online* di laman resmi LPDP dengan melampirkan:
 - a. Proposal tesis dan/atau disertasi yang sudah lulus ujian/seminar proposal dan disetujui oleh pembimbing atau promotor;
 - b. Rencana penelitian dalam bentuk capaian (*milestone*) per semester (sesuai format terlampir);
 - c. Surat Keterangan Lulus Seminar Proposal atau surat keterangan yang sejenis ditandatangani oleh bagian akademik atau pembimbing akademik (sesuai format terlampir);
 - d. Transkrip asli nilai akhir seluruh mata kuliah;
 - e. Menulis sesuai dengan tema peranan penerima beasiswa bantuan tesis atau disertasi dalam upayanya:
 1. meningkatkan daya saing/nilai tambah produk dan/atau jasa nasional;
 2. menyelesaikan permasalahan masyarakat dan bangsa; dan/atau;

3. memberikan kontribusi bagi pengembangan ilmu pengetahuan, teknologi, sosial, dan budaya.
- f. Rencana Anggaran Belanja (RAB) sesuai dengan satuan biaya berlaku yang telah diketahui oleh pembimbing atau promotor (sesuai format terlampir);
- g. Surat Pernyataan tidak sedang dan tidak akan menerima bantuan Beasiswa Pendidikan Untuk Penyelesaian Tesis dan Disertasi dari sumber lain baik dalam negeri maupun luar negeri (sesuai format terlampir);
- h. Surat rekomendasi dari unsur pimpinan Pascasarjana atau Fakultas (sesuai format terlampir).
- i. Pendaftar mengirimkan formulir pendaftaran dan dokumen lampiran dengan mengunggahnya di laman resmi LPDP.

E. Komponen Pembiayaan

1. Besarnya dana beasiswa tesis dan/atau disertasi didasarkan atas rencana anggaran belanja sesuai dengan satuan biaya yang berlaku, yang dilampirkan dalam formulir pendaftaran. Maksimal besaran dana yang disediakan untuk masing-masing program adalah sebagai berikut:

Untuk dalam negeri:

Tesis		Disertasi	
Bidang Keilmuan agama, pendidikan, akuntansi dan keuangan, hukum, ekonomi, sosial, budaya/seni/bahasa dan bidang lain	Bidang keilmuan teknik, sains, pertanian, kedokteran dan kesehatan	Bidang Keilmuan agama, pendidikan, akuntansi dan keuangan, hukum, ekonomi, sosial, budaya/seni/bahasa dan bidang lain	Bidang keilmuan teknik, sains, pertanian, kedokteran dan kesehatan
Rp. 15.000.000,-	Rp. 20.000.000,-	Rp. 50.000.000,-	Rp60.000.000,-

Untuk luar negeri:

Tesis		Disertasi	
Bidang Keilmuan agama, pendidikan, akuntansi dan keuangan, hukum, ekonomi, sosial, budaya/seni/bahasa dan bidang lain	Bidang keilmuan teknik, sains, pertanian, kedokteran dan kesehatan	Bidang Keilmuan agama, pendidikan, akuntansi dan keuangan, hukum, ekonomi, sosial, budaya/seni/bahasa dan bidang lain	Bidang keilmuan teknik, sains, pertanian, kedokteran dan kesehatan
Rp. 20.000.000,-	Rp. 25.000.000,-	Rp. 60.000.000,-	Rp. 70.000.000,-

2. Komponen Dana Beasiswa sebagaimana dimaksud pada angka (2) dan angka (3) hanya digunakan untuk penyelesaian tesis dan/atau disertasi yang meliputi:
 - a. Biaya material/bahan habis pakai;
 - b. Biaya material untuk sewa alat, bukan pembelian alat;
 - c. biaya perjalanan penelitian (pengambilan data), yaitu 1 kali tiket pesawat PP kelas Ekonomi ke tempat pengambilan, tidak diperkenankan anggaran untuk transport lokal, akomodasi dan sejenisnya;
 - d. Biaya analisis, terkait kegiatan uji material yang tidak bisa dilakukan di dalam perguruan tinggi studi, dan harus dilakukan di luar perguruan tinggi (jika ada analisis khusus yang harus mengeluarkan biaya);
 - e. biaya publikasi (apabila harus membayar); dan
 - f. pengandaan tesis/disertasi.
3. Komponen Dana Beasiswa yang tidak ditanggung antara lain;
 - a. Biaya hidup
 - b. Biaya pembelian alat dan/atau fixed asset;
 - c. Biaya pembuatan visa dan asuransi kesehatan jika peneliti berpindah negara;
 - d. Biaya Ujian atau Seminar;
 - e. Biaya Publikasi Jurnal;
 - f. Biaya Pengiriman Barang / kurir;
 - g. Biaya Transkripsi dan translasi;
 - h. Biaya Pembelian Buku
 - i. Biaya Pembelian Software
 - j. Honor yang meliputi:
 1. Pengolahan data;
 2. Honor penguji;
 3. Honor pengisian kuesioner;
 4. Honor peneliti;
 5. Honor pendamping peneliti;
 6. Honor lain yang tidak memiliki alat bukti kuat.
 7. Biaya transportasi lokal, antara lain: taksi, angkutan kota, bis, dll;
 8. Biaya komunikasi, seperti pulsa, internet, dan lain-lain;
 9. Biaya tak terduga lainnya.
4. Pembayaran Dana Beasiswa Tesis atau Disertasi dibayarkan 2 (dua) kali, dibayarkan 2 (dua) tahap, yaitu:
 - a. tahap pertama sebesar 70% setelah usulan disetujui,
 - b. tahap kedua sebesar 30% setelah salinan tesis atau disertasi diterima oleh LPDP.
5. Jangka waktu untuk penyelesaian tesis atau disertasi yang dibiayai terhitung sejak penetapan sampai dengan selambat-lambatnya:
 - a. 12 (dua belas) bulan untuk tesis di dalam maupun luar negeri;
 - b. 24 (dua puluh empat) bulan untuk disertasi di dalam maupun luar negeri.
6. LPDP memutuskan besaran dana beasiswa yang bersifat final dan tidak dapat diganggu gugat.

7. Pelaporan Akhir, yaitu dengan mengirimkan laporan ke LPDP, berupa:
 - a. Laporan penggunaan anggaran;
 - b. Sinopsis dan soft copy Tesis/Disertasi yang final dan sudah ditandatangani semua pembimbing/promotor dan penguji. Paling lambat 1 (satu) bulan setelah dinyatakan lulus.

F. Jadwal Seleksi

Jadwal		
Periode	Asal Perguruan Tinggi	Seleksi dan Pengumuman Hasil Seleksi Substansi
2017	Dalam Negeri dan Luar Negeri	Pelaksanaan seleksi dilakukan paling banyak 4 (empat) kali / tahun, dengan mempertimbangkan jumlah pendaftar dan kuota yang ditentukan oleh LPDP. Jika belum memenuhi kuota yang ditentukan oleh LPDP, maka batas pendaftaran terakhir tanggal 15 Oktober 2017

G. Mekanisme Seleksi

1. Waktu pelaksanaan seleksi dilakukan paling banyak 4 (empat) kali setahun, dengan ketentuan pada kondisi tertentu dengan mempertimbangkan jumlah pendaftar.
2. Mekanisme seleksi dilakukan melalui tahapan-tahapan sebagai berikut:
 - a. Seleksi Administrasi, dan
 - b. Seleksi Substansi.
3. Pelaksanaan Seleksi Administrasi dilakukan dengan pemeriksaan kelengkapan dan kesesuaian dokumen dengan persyaratan pendaftaran Beasiswa Pendidikan Indonesia Untuk Penyelesaian Tesis dan Disertasi.
4. Dokumen persyaratan pendaftaran sebagaimana dimaksud pada angka (3) meliputi:
 - a. Formulir Pendaftaran yang telah diisi;
 - b. Proposal Tesis dan/atau Disertasi yang telah ditandatangani oleh pembimbing;
 - c. Ringkasan hasil penelitian yang diharapkan dalam bentuk capaian (*milestone*) per semester (sesuai format terlampir).
 - d. Transkrip Nilai Akhir Seluruh Mata Kuliah pada jenjang studi yang sedang dijalani;
 - e. Surat Keterangan Lulus Seminar Proposal atau surat keterangan yang sejenis ditandatangani oleh bagian akademik atau pembimbing akademik;
 - f. Rencana Anggaran Belanja (RAB) yang telah diketahui pembimbing/promotor (sesuai format terlampir);
 - g. Surat Pernyataan tidak sedang dan tidak akan menerima bantuan Beasiswa Pendidikan Indonesia Untuk Penyelesaian

- Tesis dan Disertasi dari sumber lain baik dalam negeri maupun luar negeri (sesuai format terlampir);
- h. Surat rekomendasi dari Pimpinan Pascasarjana/Fakultas untuk mendapatkan beasiswa Tesis dan Disertasi (sesuai format terlampir).
5. Pelaksanaan Seleksi Substansi dilakukan dengan menilai dokumen persyaratan pendaftaran sebagaimana dimaksud pada angka (3) oleh Tim Penyeleksi Beasiswa yang ditetapkan oleh LPDP.
 6. Kriteria penilaian Seleksi Substansi sebagaimana dimaksud pada angka (5) meliputi :
 - a. Urgensi penelitian terkait riset unggulan;
 - b. Studi literatur;
 - c. *State of the art*;
 - d. Metodologi penelitian;
 - e. *Output* yang diharapkan;
 - f. Kontribusi teoritis terhadap keilmuan dan praktis terhadap pembangunan nasional; dan
 - g. Kelayakan aspek biaya yang diajukan.
 7. Bagi peserta yang tidak lulus pada seleksi substansi Beasiswa Pendidikan Indonesia dapat mendaftar kembali dengan ketentuan sebagai berikut:
 - a. Jika telah 1 (satu) kali tidak lulus pada seleksi substansi, maka peserta masih memiliki 2 (dua) kali kesempatan sampai mengikuti seleksi substansi,
 - b. Jika telah 2 (dua) kali tidak lulus pada seleksi substansi, maka peserta masih memiliki 1 (satu) kali kesempatan sampai mengikuti seleksi substansi,
 - c. Jika telah 3 (tiga) kali tidak lulus pada seleksi substansi, maka peserta tidak dapat mendaftar kembali Beasiswa Pendidikan Indonesia.

H. Sanksi

Sanksi diberikan kepada penerima Beasiswa Tesis dan Disertasi apabila melakukan pelanggaran sebagai berikut:

1. Penerima beasiswa di kemudian hari terbukti tidak memenuhi syarat mendapatkan beasiswa Tesis dan Disertasi,
2. Penerima beasiswa di kemudian hari terbukti melakukan pemalsuan dokumen,
3. Penerima beasiswa tidak melaporkan perkembangan studinya atau tidak mendapatkan hasil sewajarnya dalam waktu yang ditetapkan,
4. Penerima beasiswa mengundurkan diri di rentang waktu studi,
5. Penerima beasiswa dijatuhi hukuman baik perdata ataupun pidana karena melanggar hukum di negara tujuan belajar,
6. Penerima beasiswa terbukti mendapatkan dana Beasiswa Tesis dan Disertasi dari funding lain dalam waktu bersamaan,
7. Penerima beasiswa ditemukan melakukan plagiat,

format

surat izin/tugas
atasan



Khusus untuk Beasiswa Magister/Doktoral/Dokter Spesialis

(KOP INSTANI/PERUSAHAAN)

SURAT IZIN ATASAN

Nomor: _____

Yang bertanda tangan di bawah ini:

Nama : _____
NIP* : _____
Pangkat, golongan ruang* : _____
Jabatan : _____
Unit Kerja : _____

Memberikan izin kepada:

Nama : _____
NIP : _____
Jabatan : _____

Untuk mengikuti seleksi Beasiswa Pendidikan Magister dan Doktoral LPDP. Dan apabila dinyatakan menjadi penerima, bersedia memberikan **Surat Tugas Belajar dan dibebaskan tugas dari pekerjaan.**

Demikian surat izin ini dibuat untuk dipergunakan sebagaimana mestinya.

_____, _____

Materai 6000

(_____)

format

surat
pernyataan



**SURAT PERNYATAAN
PENDAFTAR BEASISWA PENDIDIKAN INDONESIA
PROGRAM MAGISTER DAN DOKTORAL**

Yang bertanda tangan di bawah ini, saya pendaftar Beasiswa Pendidikan Indonesia:

Nama : _____
 Tempat, Tanggal Lahir : _____
 No KTP/NIK : _____
 Perguruan Tinggi Tujuan : _____
 Negara Tujuan : _____
 Jenjang Studi Lanjut : Magister / Doktoral

Menyatakan dengan sesungguhnya bahwa saya:

1. Bersedia kembali ke Indonesia setelah selesai studi;
2. Tidak sedang menerima/akan menerima beasiswa dari sumber lain;
3. Tidak terlibat dalam aktivitas/tindakan yang melanggar hukum, atau mengikuti organisasi yang bertentangan dengan ideologi Pancasila;
4. Tidak pernah/akan terlibat dalam aktivitas/tindakan yang melanggar kode etik Akademik;
5. Selalu mengabdikan untuk kepentingan Bangsa Indonesia;
6. Selalu setia kepada Negara Kesatuan Republik Indonesia;
7. Sanggup memenuhi ketentuan beasiswa yang ditetapkan LPDP;
8. Tidak mengajukan perpindahan dari Perguruan Tinggi dalam negeri ke Perguruan Tinggi luar Negeri jika mendaftar program beasiswa magister/doktoral di dalam negeri;
9. Menyampaikan data dan dokumen yang benar, sesuai aslinya, apabila ternyata tidak sah, bersedia menerima sanksi hukum yang berlaku dan dimasukkan ke dalam **daftar hitam** (*blacklist*) sebagai pendaftar LPDP

Apabila dikemudian hari diketahui ada pernyataan yang terbukti tidak benar atau yang tidak dipenuhi, saya siap menerima sanksi dan dimasukkan dalam daftar hitam oleh LPDP.

Demikian surat pernyataan ini dibuat dengan sebenar-benarnya untuk dapat digunakan sebagaimana mestinya.

Yang Membuat Pernyataan

Materai 6000

(_____)

SURAT PERNYATAAN PENDAFTAR BEASISWA PENDIDIKAN INDONESIA DOKTER SPESIALIS

Yang bertanda tangan di bawah ini, saya Pendaftar Beasiswa Pendidikan Indonesia Dokter Spesialis:

Nama : _____
 Tempat, Tanggal Lahir : _____
 No KTP/NIK : _____
 Alamat : _____
 Perguruan Tinggi Tujuan : _____
 Negara Tujuan : _____
 Jenjang Studi Lanjut : Dokter Spesialis
 Bidang Keilmuan : _____

Menyatakan dengan sesungguhnya bahwa saya:

1. Bersedia kembali ke Indonesia setelah selesai studi;
2. Tidak sedang menerima/akan menerima beasiswa dari sumber lain;
3. Tidak terlibat dalam aktivitas/tindakan yang melanggar hukum, atau mengikuti organisasi yang bertentangan dengan ideologi Pancasila;
4. Tidak pernah/akan terlibat dalam aktivitas/tindakan yang melanggar kode etik Akademik;
5. Selalu mengabdikan untuk kepentingan bangsa Indonesia;
6. Selalu setia kepada Negara Kesatuan Republik Indonesia;
7. Sanggup memenuhi ketentuan beasiswa yang ditetapkan LPDP;
8. Bersedia mengabdikan di daerah 3T atau daerah dengan karakteristik tertentu lainnya yang durasinya sama dengan masa studi apabila dibutuhkan oleh pemerintah berdasarkan ijin penempatan yang direkomendasikan oleh Kementerian Kesehatan RI;
9. Menyampaikan data dan dokumen yang benar, sesuai dokumen asli serta bersedia menerima sanksi hukum yang berlaku apabila dokumen tersebut tidak sah.

Apabila dikemudian hari diketahui ada pernyataan yang terbukti tidak benar atau yang tidak dipenuhi, saya siap menerima sanksi dan dimasukkan dalam daftar hitam oleh LPDP. Demikian surat pernyataan ini dibuat dengan sebenar-benarnya untuk dapat digunakan sebagaimana mestinya.

Yang Membuat Pernyataan

Materai 6000

(_____)

**SURAT PERNYATAAN
PENDAFTAR BEASISWA PENDIDIKAN UNTUK PENYELESAIAN
TESIS DAN DISERTASI**

Yang bertanda tangan di bawah ini saya Pendaftar Beasiswa Pendidikan Untuk Penyelesaian Tesis/ Disertasi LPDP,

Nama :
 Perguruan Tinggi :
 Judul Tesis/ Disertasi :
 Alamat :
 Telp./HP :

Menyatakan dengan sebenar-benarnya bahwa saya:

1. Setia kepada Negara Kesatuan Republik Indonesia.
2. Tidak sedang dan tidak akan menerima bantuan Beasiswa Pendidikan Untuk Penyelesaian Tesis dan Disertasi dari sumber lain baik dalam negeri maupun luar negeri.
3. Berkelakuan baik dan tidak pernah melakukan tindak pidana melanggar hukum.
4. Tidak pernah/akan terlibat dalam aktivitas/tindakan yang melanggar kode etik Akademik
5. Sanggup mengabdikan untuk kepentingan bangsa dan negara setelah menyelesaikan studi.
6. Sanggup menyelesaikan tesis/ disertasi sesuai dengan waktu yang ditentukan.
7. Sanggup membuat laporan perkembangan penyelesaian tesis dan disertasi kepada LPDP.
8. Menyampaikan data dan dokumen yang benar, sesuai aslinya, apabila ternyata tidak sah, bersedia menerima sanksi hukum yang berlaku dan dimasukkan ke dalam daftar hitam (blacklist) sebagai pendaftar LPDP.

Demikian surat pernyataan ini dibuat dengan sebenar-benarnya untuk dapat digunakan sebagaimana mestinya.

Dinyatakan oleh

Materai 6000

(_____)

*) Coret salah satu

format

surat rekomendasi

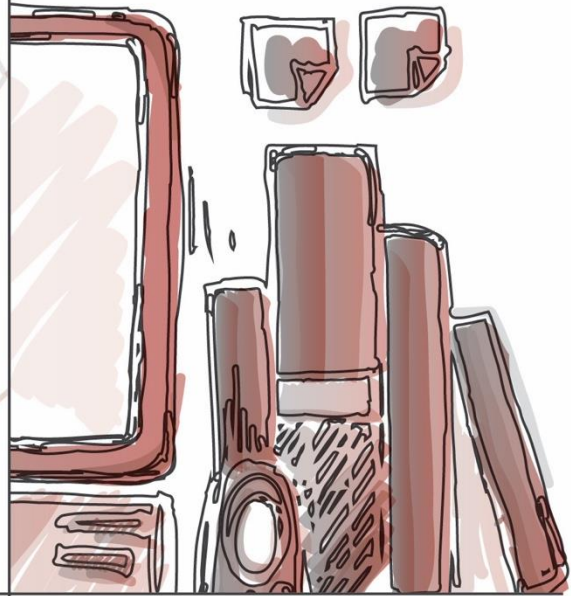

Khusus untuk Beasiswa Magister/Doktoral/Dokter Spesialis

**A. FORMAT SURAT REKOMENDASI PROGRAM BEASISWAPENDIDIKAN
MAGISTER DOKTORAL**

SURAT REKOMENDASI

Yang bertanda tangan di bawah ini

Nama : _____
 NIP*) : _____
 Pangkat/Gol : _____
 Jabatan : _____
 Instansi : _____
 Alamat Lembaga : _____
 Telp. : _____
 Fax. : _____
 E-mail : _____

Memberi rekomendasi kepada:

Nama : _____
 NIP : _____ (bagi yang PNS)
 Pangkat/Gol : _____ (bagi yang PNS)
 Jabatan : _____ (bagi yang bekerja)
 Instansi : _____ (bagi yang bekerja)
 Alamat : _____ (instansi bagi yang bekerja
 dan rumah bagi yang belum bekerja)

(isi rekomendasi meliputi:)

1. Berapa lama Saudara telah mengenal Pendaftar?
2. Dalam kapasitas apa Saudara berinteraksi dengan Pendaftar?
3. Berikan informasi tentang aktivitas dan prestasi Pendaftar yang perlu diperhatikan.
4. Berikan alasan Saudara merekomendasikan Pendaftar.
5. Berikan penilaian Saudara atas beberapa komponen penilaian berikut dengan memberi tanda silang pada pilihan Saudara (dibandingkan antara Pendaftar dengan komunitas yang Saudara terlibat selama ini).
6. Apakah pendaftar sehat secara jasmani dan rohani?

	Kurang	Cukup	Baik	Sangat baik
• Nasionalisme	<input type="checkbox"/>	<input type="checkbox"/>	<input type="checkbox"/>	<input type="checkbox"/>
• Kepemimpinan	<input type="checkbox"/>	<input type="checkbox"/>	<input type="checkbox"/>	<input type="checkbox"/>
• Profesionalitas	<input type="checkbox"/>	<input type="checkbox"/>	<input type="checkbox"/>	<input type="checkbox"/>
• Partisipasi dalam komunitas	<input type="checkbox"/>	<input type="checkbox"/>	<input type="checkbox"/>	<input type="checkbox"/>
• Kepercayaan diri	<input type="checkbox"/>	<input type="checkbox"/>	<input type="checkbox"/>	<input type="checkbox"/>
• Kematangan Emosional	<input type="checkbox"/>	<input type="checkbox"/>	<input type="checkbox"/>	<input type="checkbox"/>
• Kemampuan beradaptasi	<input type="checkbox"/>	<input type="checkbox"/>	<input type="checkbox"/>	<input type="checkbox"/>
• Potensi untuk maju	<input type="checkbox"/>	<input type="checkbox"/>	<input type="checkbox"/>	<input type="checkbox"/>
• Integritas	<input type="checkbox"/>	<input type="checkbox"/>	<input type="checkbox"/>	<input type="checkbox"/>
• Kemampuan akademik	<input type="checkbox"/>	<input type="checkbox"/>	<input type="checkbox"/>	<input type="checkbox"/>
• Kemampuan berbahasa Inggris	<input type="checkbox"/>	<input type="checkbox"/>	<input type="checkbox"/>	<input type="checkbox"/>
• Kemampuan berbahasa asing lain	<input type="checkbox"/>	<input type="checkbox"/>	<input type="checkbox"/>	<input type="checkbox"/>

Demikian surat rekomendasi ini dibuat dengan sebenar-benarnya untuk dapat digunakan sebagaimana mestinya.

(Yang membuat rekomendasi)

(_____)

B. FORMAT SURAT REKOMENDASI DARI PIMPINAN PASCASARJANA/ FAKULTAS UNTUK MENDAPATKAN BEASISWA TESIS DAN DISERTASI

SURAT REKOMENDASI

Yang bertanda tangan di bawah ini

Nama : _____
 NIP : _____
 Jabatan : _____
 Telp. : _____
 E-mail : _____

Memberi rekomendasi kepada:

Nama : _____
 Perguruan Tinggi : _____
 Fakultas : _____
 Program Studi : _____
 Judul Penelitian : _____
 Negara : _____

untuk mendapatkan beasiswa Tesis/Disertasi dari LPDP, dikarenakan Perguruan Tinggi/Lembaga/Instansi lain **tidak membiayai penelitian Tesis/Disertasi** kepada yang bersangkutan. Demikian surat rekomendasi ini dibuat dengan sebenarnya untuk dapat digunakan sebagaimana mestinya.

_____, _____
 (Yang membuat rekomendasi)
 Pimpinan Program Pascasarjana

(*)

ditandatangani asli, bukan hasil scan

(.....)

NIP(**):

**) Ditandatangani dan distempel langsung oleh Direktur/Dekan Pascasarjana/Fakultas.*

*Bagi Pendaftar yang sedang menempuh studi di luar negeri surat keterangan **harus** diterjemahkan ke dalam **Bahasa Inggris***

****)Bila yang menandatangani PNS silahkan diisikan dengan NIP, apabila bukan PNS atau Direktur/Dekan Pascasarjana/Fakultas dari luar negeri silahkan diisikan nomor kepegawaian/induk yang berlaku pada lembaga/instansi masing-masing*



format

surat keterangan
lulus seminar
proposal



SURAT KETERANGAN LULUS SEMINAR PROPOSAL PIMPINAN PROGRAM PASCASARJANA

Yang bertanda tangan di bawah ini saya:

Nama :
NIP(**) :
Jabatan :

menerangkan bahwa:

Nama Mahasiswa :
Program Studi/ Jurusan :
Semester :
Judul Tesis/ Disertasi :

adalah mahasiswa program pascasarjana aktif yang sudah dinyatakan lulus ujian proposal tesis/disertasi pada(tanggal/bulan/tahun) dan akan/masih sedang melakukan penelitian untuk tesis/disertasinya.

Demikian surat keterangan ini dibuat dengan sebenar-benarnya untuk dapat digunakan sebagaimana mestinya.

.....
Pimpinan Program Pascasarjana (*)

ditandatangani asli, bukan hasil scan

(.....)
NIP(**):

**) Ditandatangani dan distempel langsung oleh Direktur/Dekan Pascasarjana..*

*Bagi Pendaftar yang sedang menempuh studi di luar negeri surat keterangan **harus** diterjemahkan ke dalam **Bahasa Inggris***

****)Bila yang menandatangani PNS silahkan diisikan dengan NIP, apabila bukan PNS atau Direktur/Dekan Pascasarjana dari luar negeri silahkan diisikan nomor kepegawaian/induk yang berlaku pada lembaga/instansi masing-masing*

format

rancangan
anggaran
dan biaya
tesis/disertasi

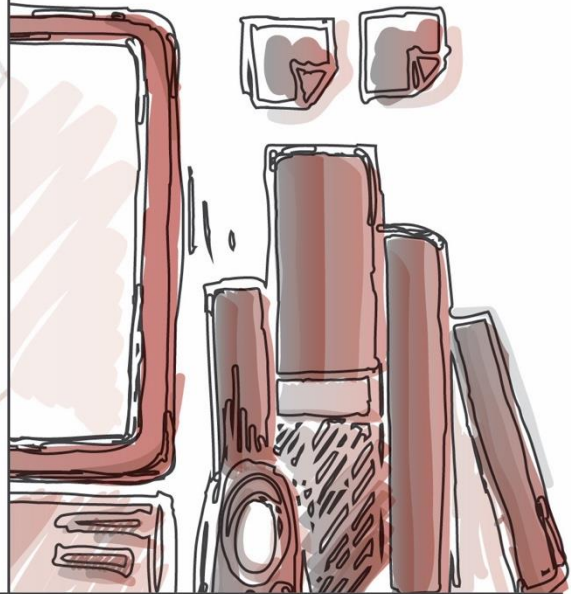

Khusus untuk Beasiswa Tesis dan Disertasi

RENCANA ANGGARAN BELANJA (RAB) TESIS/DISERTASI*)

Rencana Anggaran Biaya
Dana Bantuan Penelitian Tesis / Disertasi

Nama Lengkap :
 Perguruan Tinggi :
 Fakultas :
 Program Studi :
 Judul Penelitian :
 Negara :

No	Komponen	Jumlah yang Dibutuhkan	Satuan	Harga Satuan	Total Biaya	Keterangan Komponen
1	Biaya Material Habis Pakai					
a						
b						
c						
d						
e						
2	Biaya Penggandaan					
a						
b						
c						
3	Biaya Uji Lab					
a						
b						
4	dst					

RAB ini akan digunakan untuk menyelesaikan tesis/disertasi selama.....(bulan/tahun) dari tanggal hingga

Pemohon,
(.....)

Mengetahui
.....,

Pembimbing / Promotor
ditandatangani asli, bukan hasil scan
(.....)
NIP:

Format ini hanya template, pada saat pembuatan RAB, silahkan distuliskan berdasarkan kebutuhan

format

capaian (milestone)
penelitian disertasi
per semester

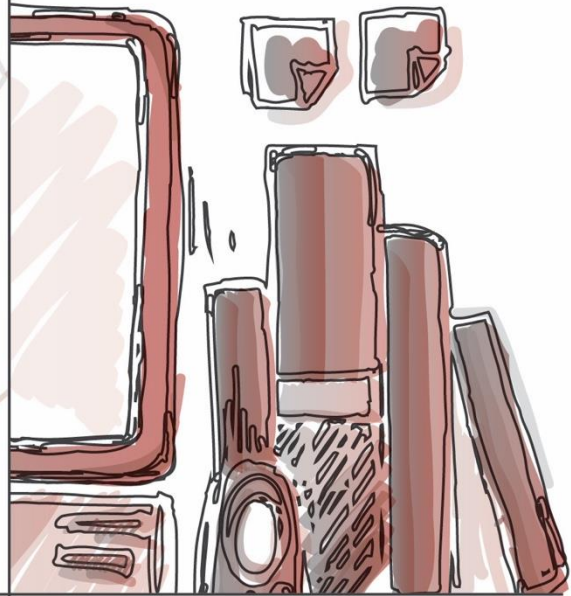

D. CAPAIAN (*MILESTONE*) PENELITIAN DISERTASI PER SEMESTER

No.	Lama Penelitian	Capaian (Milestone) terukur	Kontribusi terhadap keseluruhan milestone
1	1 Semester	(Misal teridentifikasinya mikroba pendegradasi limbah berbahaya)	30 %
2	2 Semester	(Misal, terjabarkannya kondisi yang dibutuhkan untuk tumbuh kembangnya mikroba tersebut)	20 %
3	3 Semester	(Misal, rancangan bioreactor untuk membiakkan dan mengaktivasi mikroba tersebut)	30 %
4	4 Semester	(Misal, aplikasi bioreaktor untuk mendegradasi limbah berbahaya)	20 %
Total			100 %

panduan penulisan essay

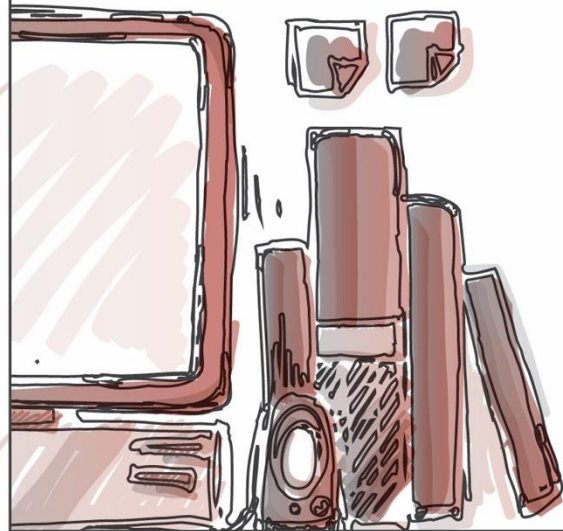

pendaftaran
beasiswa pendidikan
indonesia

PANDUAN PENULISAN ESSAY (BEASISWA PENDIDIKAN INDONESIA)

1. Program Magister, Dokter Spesialis dan Doktoral

ESSAY 1: Kontribusiku Bagi Indonesia: kontribusi yang telah, sedang dan akan saya lakukan untuk masyarakat / lembaga / instansi / profesi komunitas saya
(500-700 kata)

Essay meliputi:

- Deskripsikan diri Saudara.
- Deskripsikan kontribusi yang telah, sedang dan akan Saudara lakukan untuk masyarakat/lembaga/instantansi/profesi dan komunitas
- Deskripsikan mimpi Saudara tentang Indonesia masa depan.
- Deskripsikan peran apa yang akan Saudara lakukan.
- Deskripsikan cara Saudara mewujudkan mimpi tersebut.

ESSAY 2: Sukses Terbesar dalam Hidupku
(500-700 kata)

Essay meliputi:

- Deskripsikan Sukser Terbesar dalam hidup Anda.

2. Program Magister dan Dokter Spesialis

ESSAY 3 : Rencana Studi
(500-700 kata)

Essay meliputi:

- Deskripsikan rencana perkuliahan dan sks per-semester yang akan ditempuh hingga selesai studi.
- Deskripsikan topik apa yang akan Saudara tulis dalam tesis.
- Deskripsikan aktivitas di luar perkuliahan yang akan Saudara lakukan selama studi.
- Melampirkan daftar silabus perkuliahan [kuliah studi lapangan (*field study*) yang mengeluarkan biaya tambahan tidak dibiayai oleh LPDP]

3. Program Doktoral

RINGKASAN PROPOSAL PENELITIAN (1500 – 2000 kata), Ringkasan proposal penelitian meliputi:

a) Judul Penelitian

Tuliskan judul penelitian

b) Latar Belakang

Uraikan secara singkat topik isu yang ingin Anda meneliti dan mengapa signifikan untuk Anda teliti.

c) Perumusan Permasalahan (*Statement of Problem*)

Uraikan secara singkat apa yang telah Anda ketahui tentang topik isu tersebut dan diskusikan secara ringkas mengapa masih perlunya Anda meneliti. Tunjukkan bahwa solusi terhadap isu yang telah ada masih belum terselesaikan sepenuhnya sehingga Anda ingin melakukan penelitian.

d) Pertanyaan/Tujuan Penelitian

Rumuskan tujuan pertanyaan penelitian

e) Kelogisan (*Rationale*)

Jelaskan bagaimana pertanyaan penelitian mendukung topik isu besar yang diangkat dalam latar belakang penelitian. Khusus penelitian, jelaskan hipotesis (jika ada) dan/atau model penelitian yang mendukung tujuan/pertanyaan penelitian. Jelaskan pula kontribusi teoritis dan praktis jika hipotesis tidak terbukti.

f) Metode dan Desain

Jelaskan bagaimana Anda akan mengumpulkan data dan mengapa? Jelaskan mengapa metode ini adalah terbaik untuk mencapai tujuan Anda. Jelaskan analisis dan hasil yang mendukung maupun tidak mendukung hipotesis. Cantumkan *outline* jadwal penelitian dari awal sampai selesai. Melampirkan daftar silabus perkuliahan, jika ada. [catatan : kuliah studi lapangan (field study) yang mengeluarkan biaya tambahan tidak dibiayai oleh LPDP]

g) Signifikansi/Manfaat

Diskusikan, secara umum, bagaimana penelitian yang Anda usulkan berguna baik secara teoritis maupun praktis.

h) Kesimpulan dan Saran

Diskusikan, secara umum, bagaimana program penelitian yang Anda usulkan berguna baik secara teoritis maupun praktis.

i) Daftar Pustaka

4. Program Tesis dan Disertasi

Menulis essay dengan tema bebas, tidak lebih 3 halaman (A4) yang menguraikan tentang peranan penerima beasiswa dalam upayanya:

- a) meningkatkan daya saing/nilai tambah produk dan/atau jasa nasional, dan/atau;
- b) menyelesaikan permasalahan masyarakat dan bangsa, dan/atau;
- c) memberikan kontribusi bagi pengembangan ilmu pengetahuan, teknologi, dan budaya.

contoh sertifikat bahasa

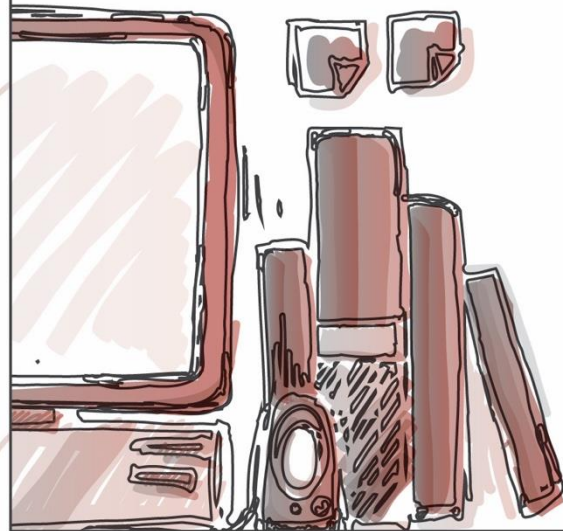

yang diakui untuk
pendaftaran
beasiswa pendidikan
indonesia

1. Test of English as a Foreign Language Institutional Testing Program (TOEFL ITP)

Terdiri dari 3 jenis dokumen Individual Score report (warna pink), certificate of achievement (bagi yang mendapatkan skor 460 ke atas) dan official score report with CEFR (warna kuning),

TOEFL ITP Score Report

Name of Institution: [REDACTED]

Name: [REDACTED] Student Number: 005

DOB: 07/16/1984 Sex: F Degree: Times Taken TOEFL: 1

Native Country: Indonesia

Native Language: Indonesian

Scaled Scores: Listening Comprehension: 62 Test Date: 02/08/2014

Structure & Written Expression: 68 Form: TOEFL ITP

Reading Comprehension: 61

Total Score: 637

ETS TOEFL ITP

The face of this document has a security background. The back contains a watermark. Hold at an angle to view.

The TOEFL® ITP Assessment Series is designed to be used for placement, progress monitoring, and exit purposes. TOEFL® ITP scores can also be used for admissions to programs and institutions where English is not the dominant language of instruction for content courses. Learn more at www.ets.org/toefl_itp/use.

**Student's File Copy
Do Not Copy**

Copyright © 2012 by Educational Testing Service.

104451 106795 004105000 Printed in U.S.A. I.N. 770462

ETS TOEFL ITP

CERTIFICATE OF ACHIEVEMENT

This is to certify that

[REDACTED]

achieved the following scores on the

TOEFL® ITP Test

Listening Comprehension:	64
Structure & Written Expression:	58
Reading Comprehension:	60
Total:	607

Under the auspices of: IIEF At: JAKARTA Date: Mei 09, 2014 SILVER.ICN.20132.1305130737-190434

Date of Birth: Juni 06, 1988

David L. Hunt
David L. Hunt
Vice President and Chief Operating Officer
ETS Global Division

Student Name: ██████████
 Student Number: 1505007
 Date of Birth: 1987-12-21 Gender: Male
 Test Date: 2015-05-10

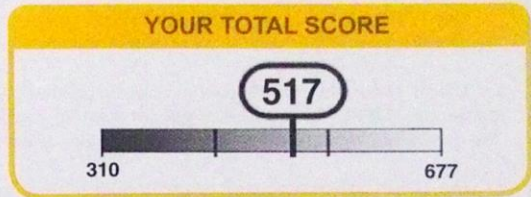

Listening Comprehension
 Test takers at this level are usually able to:

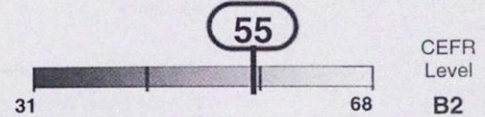

CEFR Level
B2

- When listening to a short dialogue
- integrate information across two utterances in order to understand an implied meaning
 - understand the meaning of a variety of idioms and colloquial expressions (e.g., "It's probably for the best," "All I can say is . . .")
- When listening to a short academic lecture or extended conversation
- understand a main idea or purpose that is explicitly stated or reinforced
 - understand explicitly stated details that are reinforced or marked as important

Structure and Written Expression
 Test takers at this level are usually able to:

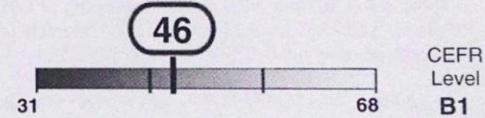

CEFR Level
B1

- use common tenses of verbs correctly, including passive forms
- use linking verbs with ease and use an expletive such as "there is" in the absence of another main verb
- recognize when verbs require objects such as infinitives, gerunds, or clauses beginning with "that"
- introduce a clause with very common words such as "before" or "if"
- recognize the correct structure of a sentence or clause, even when its subject and verb are slightly separated

Reading Comprehension
 Test takers at this level are usually able to:

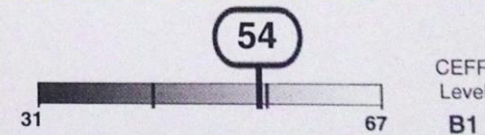

CEFR Level
B1

- understand descriptions of relatively simple processes and narration in well-marked academic texts
- understand high-frequency vocabulary and recognize paraphrased information
- follow sentence-level comparisons and contrasts and understand meaning conveyed by the most common conjunctions, such as "and," "or," and "but"
- connect meaning across some simple sentences that contain high-frequency vocabulary



2. Test of English as a Foreign Language Internet Based-Test (TOEFL IBT)



**TOEFL® (Test of English as a Foreign Language™)
Internet-based Test (TOEFL iBT™)
Examinee Score Report**



See back for details

Name: [Redacted] Last (Family/Surname) Name, First (Given) Name Middle Name

Email: rchen@gmail.com

Gender: F **Registration Number:** 1234 5678 1234 5678

Date of Birth: 05 Mar 1987 **Test Date:** 01 Jan 2010

TOEFL Scaled Scores	
Reading	18
Listening	18
Speaking	15
Writing	22
Total Score	73

<p>Native Country: Taiwan</p> <p>Native Language: CHINESE</p> <p>Sponsor Code: 1234</p> <p>Test Center Code: TAI1234</p> <p>Test Center Country: Taiwan</p>	<table border="1" style="border-collapse: collapse; margin: auto;"> <thead> <tr> <th>Inst. Code</th> <th>Dept. Code</th> </tr> </thead> <tbody> <tr> <td>1234</td> <td>12</td> </tr> <tr> <td>5678</td> <td>34</td> </tr> <tr> <td>9876</td> <td>56</td> </tr> <tr> <td>5432</td> <td></td> </tr> </tbody> </table>	Inst. Code	Dept. Code	1234	12	5678	34	9876	56	5432	
Inst. Code	Dept. Code										
1234	12										
5678	34										
9876	56										
5432											

19

Reading Skills	Level	Your Performance
Reading	Intermediate (15-21)	<p>Test takers who receive a score at the INTERMEDIATE level, as you did, typically understand academic texts in English that require a wide range of reading abilities, although their understanding of certain parts of the text is limited.</p> <p>Test takers who receive a score at the INTERMEDIATE level typically</p> <ul style="list-style-type: none"> • have a good command of common academic vocabulary but still have some difficulty with high-level vocabulary; • have a very good understanding of grammatical structure; • can understand and connect information, make appropriate inferences, and synthesize information in a range of texts, but have more difficulty when the vocabulary is high level and the text is conceptually dense; • can recognize the expository organization of a text and the role that specific information serves within a larger text but have some difficulty when these are not explicit or easy to infer from the text; and • can abstract major ideas from a text but have more difficulty doing so when the text is conceptually dense.
Listening Skills	Level	Your Performance
Listening	Intermediate (14-21)	<p>Test takers who receive a score at the INTERMEDIATE level, as you did, typically understand conversation and lectures in English and present a wide range of listening demands. These demands can include difficult vocabulary (uncommon terms or colloquial or figurative language), complex grammatical structure, and/or abstract or complex ideas. However, lectures and conversations that require the listener to make sense of unexpected or seemingly contradictory information may present some difficulty.</p> <p>When listening to conversations and lectures like these, test takers at the INTERMEDIATE level typically can</p> <ul style="list-style-type: none"> • understand explicitly stated main ideas and important details, especially if they are reinforced, but may have difficulty understanding main ideas that must be inferred or important details that are not reinforced; • understand how information is being used (for example, to provide support or describe a step in a common process); • recognize how pieces of information are connected (for example, in a cause-and-effect relationship); • understand though perhaps not consistently, ways that speakers use language for purposes other than to give information (for example, to emphasize a point, express agreement or disagreement, or convey intentions indirectly); and • synthesize information from adjacent parts of a lecture or conversation and make correct inferences on the basis of that information, but may have difficulty synthesizing information from separate parts of a lecture or conversation.

Copyright © 2010 by Educational Testing Service. All rights reserved. ETS, the ETS logo, and TOEFL are registered trademarks of Educational Testing Service (ETS) in the United States and other countries throughout the world. TOEFL iBT is a trademark of ETS. Other products and services mentioned herein may be trademarks of their respective owners.

3. Test of English for International Communication (TOEIC)



OFFICIAL SCORE CERTIFICATE

한국 TOEIC 위원회
50-15 Jongno 2-gil, Jongno-gu, Seoul

Name

Registration number

2009/11/22

Test date (yyyy/mm/dd)

Date of birth (yyyy/mm/dd)

2011/11/22

Valid until (yyyy/mm/dd)

LISTENING

Your Score 455

5
0%

495
99%

▲ 92
Percentile Rank

READING

Your Score 335

5
0%

495
99%

▲ 69
Percentile Rank

TOTAL SCORE

790

Copyright © 2009 by Educational Testing Service. All rights reserved.
ETS, the ETS logos and TOEIC are registered trademarks of Educational Testing Service in the United States of America and other countries throughout the world.

ST08003002764 발급번호 : 0371200268000301

Detach here

LISTENING

Your scaled score is between 400 and 495. Test takers who score around 400 typically have the following strengths:

- They can infer the central idea, purpose, and basic context of *short* spoken exchanges across a broad range of vocabulary, even when conversational responses are indirect or not easy to predict.
- They can infer the central idea, purpose, and basic context of *extended* spoken texts across a broad range of vocabulary. They can do this even when the information is not supported by repetition or paraphrase and when it is necessary to connect information across the text.
- They can understand details in *short* spoken exchanges, even when negative constructions are present, when the language is syntactically complex, or when difficult vocabulary is used.
- They can understand details in *extended* spoken texts, even when it is necessary to connect information across the text and when this information is not supported by repetition. They can understand details when the information is paraphrased or when negative constructions are present.

To see weaknesses typical of test takers who score around 400, see the Proficiency Description Table. www.toeic.co.kr/table

ABILITIES MEASURED	PERCENT CORRECT OF ABILITIES MEASURED
Can infer gist, purpose, and basic context based on information that is explicitly stated in short spoken texts	<div style="display: flex; justify-content: space-between; align-items: center;"> <div style="text-align: center;">0%</div> <div style="flex-grow: 1; border: 1px solid black; position: relative;"> <div style="background-color: #ccc; width: 94%;"></div> </div> <div style="text-align: right;">100%</div> </div> <p style="text-align: center;">▲ 71</p>
Can infer gist, purpose, and basic context based on information that is explicitly stated in extended spoken texts	<div style="display: flex; justify-content: space-between; align-items: center;"> <div style="text-align: center;">0%</div> <div style="flex-grow: 1; border: 1px solid black; position: relative;"> <div style="background-color: #ccc; width: 95%;"></div> </div> <div style="text-align: right;">100%</div> </div> <p style="text-align: center;">▲ 67</p>
Can understand details in short spoken texts	<div style="display: flex; justify-content: space-between; align-items: center;"> <div style="text-align: center;">0%</div> <div style="flex-grow: 1; border: 1px solid black; position: relative;"> <div style="background-color: #ccc; width: 95%;"></div> </div> <div style="text-align: right;">100%</div> </div> <p style="text-align: center;">▲ 77</p>
Can understand details in extended spoken texts	<div style="display: flex; justify-content: space-between; align-items: center;"> <div style="text-align: center;">0%</div> <div style="flex-grow: 1; border: 1px solid black; position: relative;"> <div style="background-color: #ccc; width: 83%;"></div> </div> <div style="text-align: right;">100%</div> </div> <p style="text-align: center;">▲ 65</p>

READING

Your scaled score is close to 350. Test takers who score around 350 typically have the following strengths:

- They can infer the central idea and purpose of a written text, and they can make inferences about details.
- They can read for meaning. They can understand factual information, even when it is paraphrased.
- They can connect information across a small area within a text, even when the vocabulary and grammar of the text are difficult.
- They can understand medium-level vocabulary. They can sometimes understand difficult vocabulary in context, unusual meanings of common words, and idiomatic usage.
- They can understand rule-based grammatical structures. They can also understand difficult, complex, and uncommon grammatical structures.

To see weaknesses typical of test takers who score around 350, see the Proficiency Description Table. www.toeic.co.kr/table

ABILITIES MEASURED	PERCENT CORRECT OF ABILITIES MEASURED
Can make inferences based on information in written texts	<div style="display: flex; justify-content: space-between; align-items: center;"> <div style="text-align: center;">0%</div> <div style="flex-grow: 1; border: 1px solid black; position: relative;"> <div style="background-color: #ccc; width: 73%;"></div> </div> <div style="text-align: right;">100%</div> </div> <p style="text-align: center;">▲ 58</p>
Can locate and understand specific information in written texts	<div style="display: flex; justify-content: space-between; align-items: center;"> <div style="text-align: center;">0%</div> <div style="flex-grow: 1; border: 1px solid black; position: relative;"> <div style="background-color: #ccc; width: 65%;"></div> </div> <div style="text-align: right;">100%</div> </div> <p style="text-align: center;">▲ 67</p>
Can connect information across multiple sentences in a single written text and across texts	<div style="display: flex; justify-content: space-between; align-items: center;"> <div style="text-align: center;">0%</div> <div style="flex-grow: 1; border: 1px solid black; position: relative;"> <div style="background-color: #ccc; width: 65%;"></div> </div> <div style="text-align: right;">100%</div> </div> <p style="text-align: center;">▲ 53</p>
Can understand vocabulary in written texts	<div style="display: flex; justify-content: space-between; align-items: center;"> <div style="text-align: center;">0%</div> <div style="flex-grow: 1; border: 1px solid black; position: relative;"> <div style="background-color: #ccc; width: 81%;"></div> </div> <div style="text-align: right;">100%</div> </div> <p style="text-align: center;">▲ 63</p>
Can understand grammar in written texts	<div style="display: flex; justify-content: space-between; align-items: center;"> <div style="text-align: center;">0%</div> <div style="flex-grow: 1; border: 1px solid black; position: relative;"> <div style="background-color: #ccc; width: 75%;"></div> </div> <div style="text-align: right;">100%</div> </div> <p style="text-align: center;">▲ 66</p>



ORIGINAL DOCUMENT HAS WATERMARK ON REVERSE SIDE

725199

4. International English Language Testing System (IELTS)

INTERNATIONAL ENGLISH LANGUAGE TESTING SYSTEM

Test Report Form ACADEMIC

NOTE Admission to undergraduate and post graduate courses should be based on the ACADEMIC Reading and Writing Modules.
GENERAL TRAINING Reading and Writing Modules are **not** designed to test the full range of language skills required for academic purposes.
It is recommended that the candidate's language ability as indicated in this Test Report Form be re-assessed **after two years** from the date of the test.

Centre Number ID195 Date 09/NOV/2013 Candidate Number 001296

Candidate Details

Family Name

First Name

Candidate ID

Date of Birth Sex (M/F) F Scheme Code Private Candidate

Country or Region of Origin

Country of Nationality INDONESIA

First Language INDONESIAN

Test Results

Listening 9.0 Reading 8.5 Writing 8.5 Speaking 7.5 Overall Band Score 8.5

Administrator Comments

Centre stamp





Validation stamp



Writing Examiner Number 989406 Administrator's Signature 

Speaking Examiner Number 988991 Date 20/11/2013 Test Report Form Number 13ID001296SAFA195A

The validity of this IELTS Test Report Form can be verified online by recognising organisations at <http://ielts.ucles.org.uk>

5. Test of Arabic as Foreign Language (TOAFL)



PUSAT PENGEMBANGAN BAHASA
مركز تطوير اللغات
CENTER FOR LANGUAGE DEVELOPMENT

شهادة

Un.01/PPB/PP.009/1248/IV/2014

تشهد إدارة تعليم اللغات الأجنبية للمركز بأن:

الاسم: [REDACTED] :تقامت سومارنا
محل و تاريخ الميلاد : بانجكا، ١٨ نوفمبر ١٩٨٤

قد شاركت في اختبارات اللغة العربية للدراسات الإسلامية المنعقدة في ٢٦ مارس ٢٠١٤ وحصل على درجة

٥٤: فهم المسموع
٥٥: فهم التراكيب
٥٠: المقروء والقواعد
٥٣٠: نتيجة الاختبارات

جاكرتا، ١ أبريل ٢٠١٤



رقم التوظيف: ١٩٧٢٠٧٠٤١٩٩٧٠٣١٠٠٢

6. DELF (Diplôme d'Études en Langue Française)



7. DELE (Diplomas of Spanish as a Foreign Language)



8. TestDaF (Test of German as a Foreign Language)

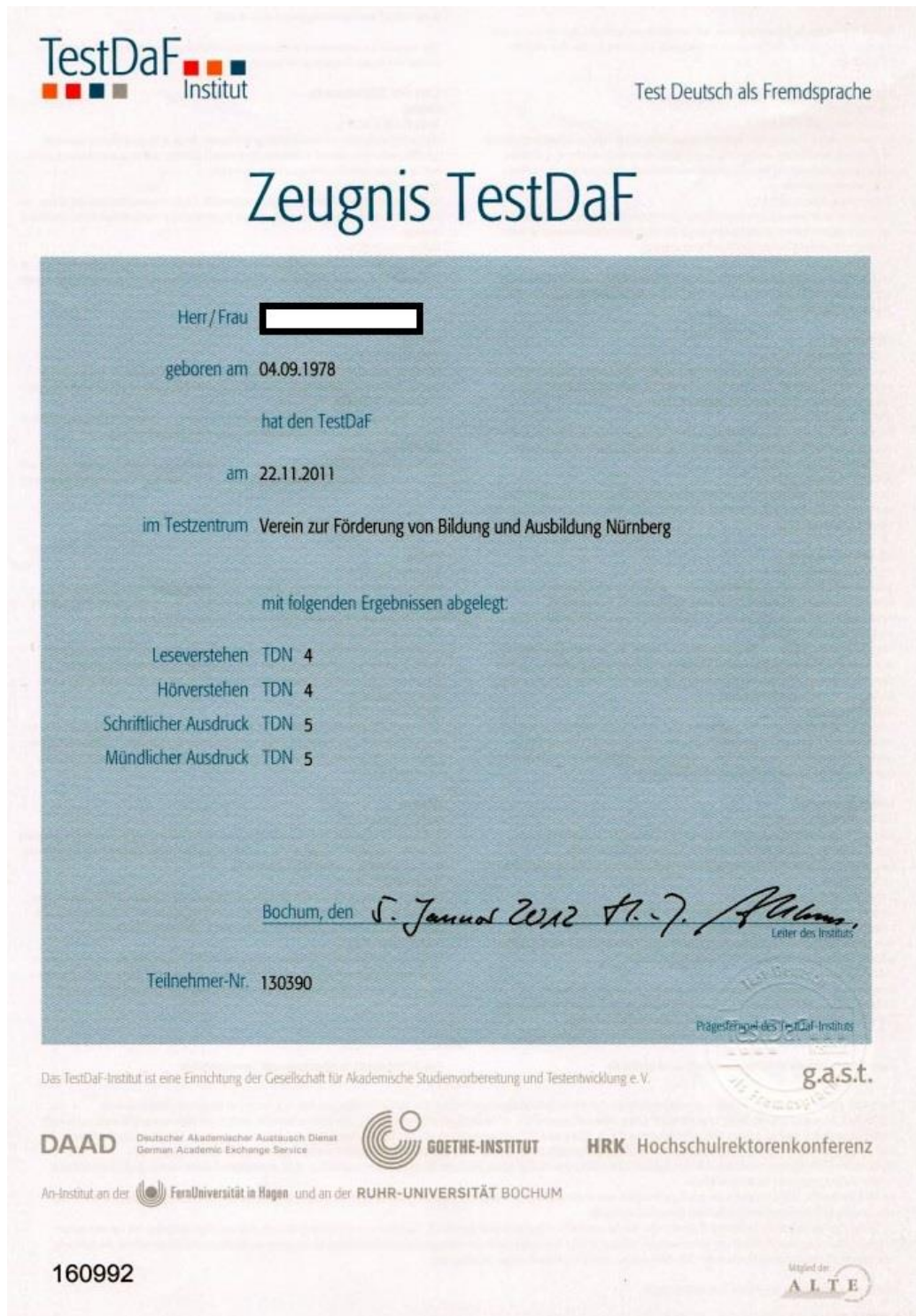

9. Goethe Institut

Goethe-Institut e.V.

GOETHE-ZERTIFIKAT B1 ZERTIFIKAT DEUTSCH ZEUGNIS

A1 A2 **B1** B2 C1 C2

<p>Noon <small>Name - Surname</small></p> <p>1988 <small>Geburtsdatum - Date of birth</small></p> <p>28.03.2013 <small>Prüfungdatum - Date of exam</small></p>	<p>[Redacted] <small>Vorname - First Name</small></p> <p>Aldershot <small>Geburtsort - Place of birth</small></p> <p>Hamburg <small>Prüfungsort - Place of exam</small></p>
--	---

ERGEBNIS - RESULT:	<small>erreichte/maximale Punktzahl - attained/maximum score</small>
LESEVERSTEHEN - READING COMPREHENSION	70,00 / 75
SPRACHBAUSTEINE - LANGUAGE ELEMENTS	25,50 / 30
HÖRVERSTEHEN - LISTENING COMPREHENSION	67,50 / 75
SCHRIFTLICHER AUSDRUCK - WRITTEN EXPRESSION	36,00 / 45
MÜNDLICHE PRÜFUNG - ORAL TEST	73,00 / 75
INSGESAMT - TOTAL	272,00 / 300
PRÄDIKAT - GRADE	sehr gut - very good

<p>Hamburg, 04.04.2013 <small>Ort, Datum - Place, Date(day, month, year)</small></p> <p><i>V. Poeschl</i> <small>Prüfungskommission Examination Committee</small></p>	<p>00034-ZD-13-451866 <small>Nummer - Number</small></p> <p><i>C. C. A.</i></p>
---	---

GOETHE-INSTITUT

10. TOCFL (Test of Chinese as a Foreign Language)

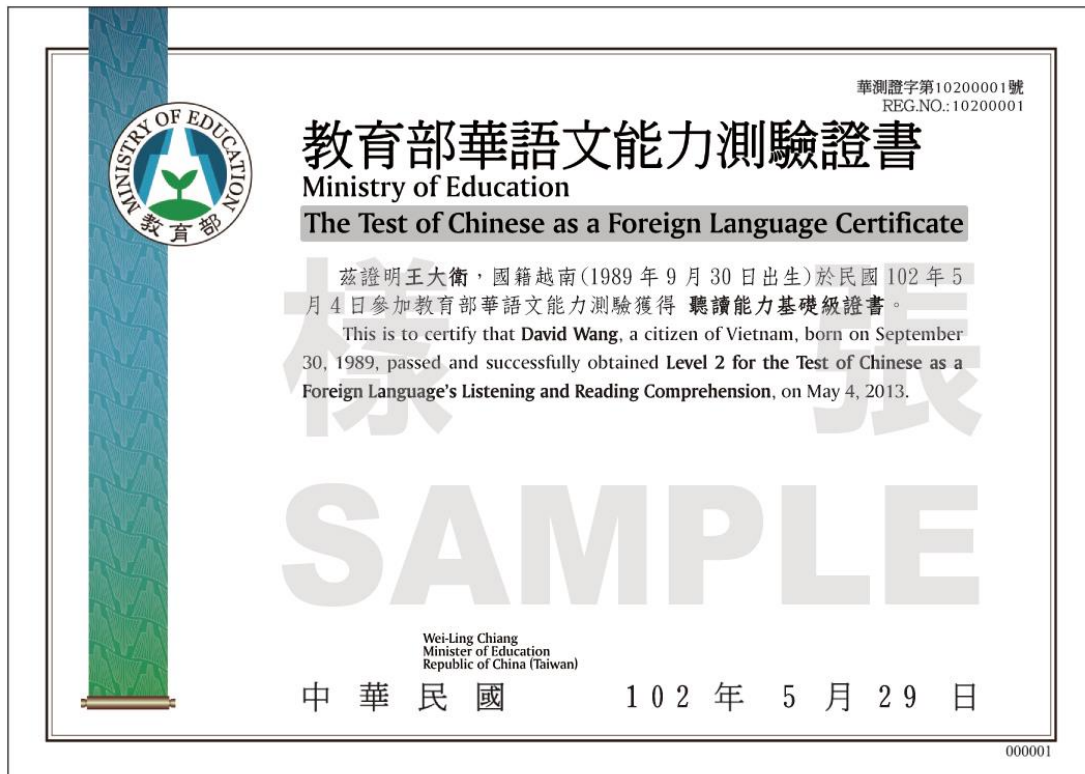

11. HSK (The Chinese Proficiency Test)



The image shows an official HSK (Level 5) Examination Score Report. At the top, it features the logos of Hanban and the Confucius Institute Headquarters. The title is '新汉语水平考试 Chinese Proficiency Test HSK (五级) 成绩报告 HSK (Level 5) Examination Score Report'. The candidate's name is Raymond Matthias, male, Canadian, who took the exam on November 14, 2010. A table shows scores for Listening (30), Reading (60), Writing (40), and a total score of 130. The passing score is 180. The report is signed by the Director of Hanban and includes a red circular seal with a star and the word 'HANBAN'. The location is Beijing, China.

国家汉办/孔子学院总部
Hanban/Confucius Institute Headquarters

新汉语水平考试
Chinese Proficiency Test

HSK (五级) 成绩报告
HSK (Level 5) Examination Score Report

姓名: Raymond , Matthias
Name

性别: 男 国籍: 加拿大
Gender Nationality

考试时间: 2010 年 11 月 14 日
Examination Date Year Month Day

编号: [Redacted]
No.

	满分 (Full Score)	你的分数 (Your Score)
听力 (Listening)	100	30
阅读 (Reading)	100	60
书写 (Writing)	100	40
总分 (Total Score)	300	130

总分180分为合格 (Passing Score: 180)

主任 [Signature]
Director

国家汉办
Hanban
HANBAN

中国·北京
Beijing·China

汉语水平证书
CERTIFICATE OF CHINESE PROFICIENCY



这里的你的名字
系 美国 人,
于 2008年 4 月 13 日参加
汉语水平考试 (HSK), 获得汉语 高等 水平
B 级证书。

国家汉语水平考试委员会
主任 章新胜

证书号码 HA0804012262 2008年 5 月 13 日
中国 北京

The State Commission of the Chinese
Proficiency Test
Beijing, China

May 13, 2008

Let it be known that YOUR NAME HERE
from USA
took the Chinese Proficiency Test (HSK)
administered on Apr.13, 2008, obtaining
grade B at the Advanced level and is hereby
awarded this certificate of proficiency in Chinese.

No. HA0804012262
Director Zhang Xinsheng

12. JLPT (Japanese Language Proficiency Test)

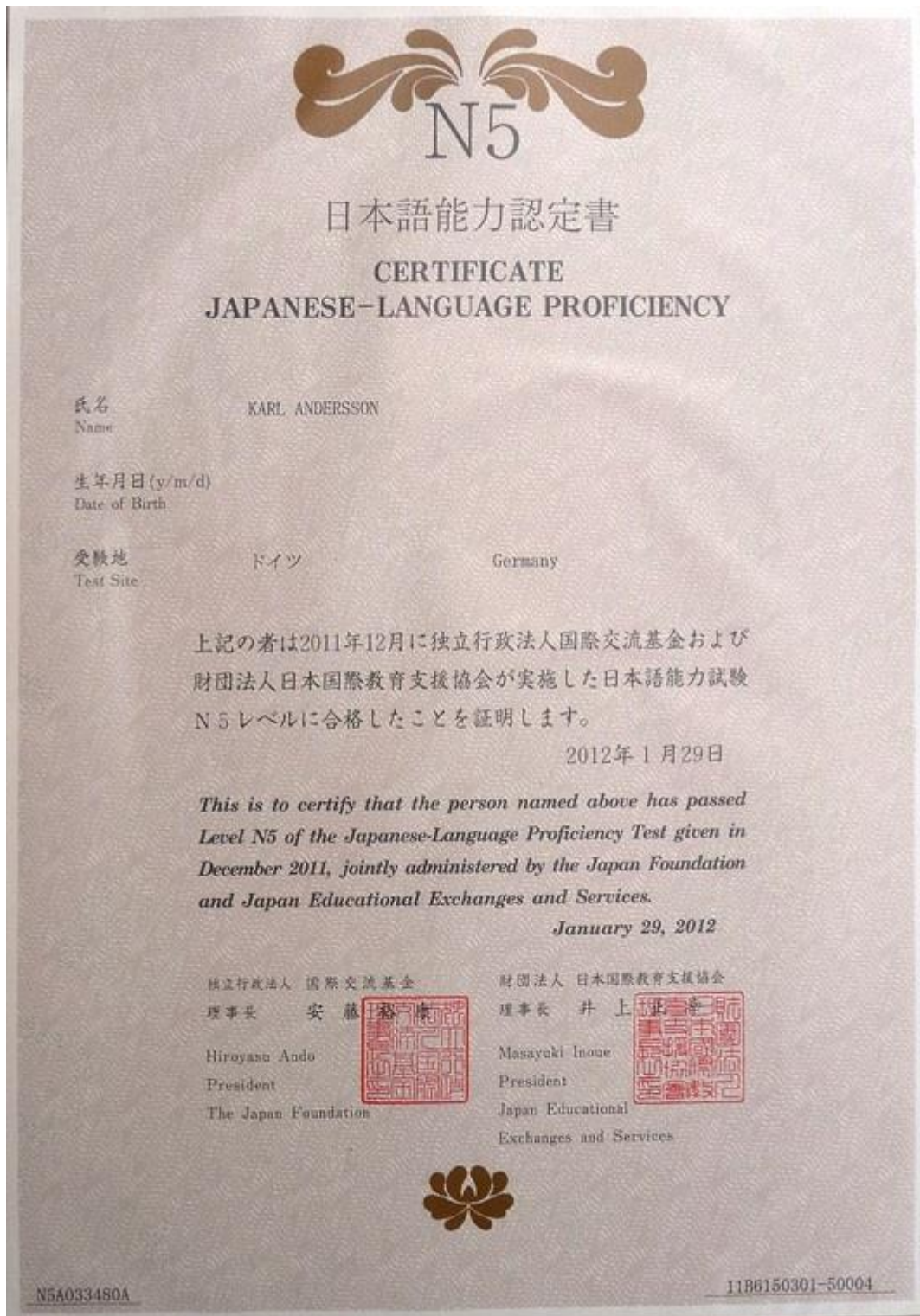

13. TOPIK (Test of Proficiency in Korean)



문서확인번호 0882-6526-7033-7780

한국어능력시험 성적증명서

OFFICIAL TOPIK SCORE CERTIFICATE

인적 사항 (Personal Information)

수험번호 Application No.	성명 Name	생년월일 Date of Birth	성별 M/F	응시국가 Country
0108300076	STEVEN BMMEL	1970-10-28 yyyy-mm-dd	남자 M	한국 KOREA

시험 정보 및 결과 (Test Information & Result)

회차 Instalment	시험종류 Test Classification	시험 수준 Test Level	시험 일 Test Date	성적 유효기간 Valid until			
제23회	한국어능력시험 Test of Proficiency in Korean	고급 Advanced	2011-07-17 yyyy-mm-dd	2013-12-31 yyyy-mm-dd			
취득점수 Test Scores							
어휘.문법 Vocabulary & Grammar	쓰기 Writing	듣기 Listening	읽기 Reading	총점 Total	평균 Average	등급 Grade	합격/불합격 Pass/Fail
61 100	59 100	77 100	87 100	284 400	71.00 100	6급	합격 Pass

위와 같이 한국어능력시험의 성적을 인증합니다.
This is to certify that the information on the test result is true and accurate.

2013. 04. 24



국립국제교육원장
President of National Institute for International Education

이 증명서는 인터넷으로 발급되었으며, 문서의 위·변조 여부는 아래 방법으로 확인할 수 있습니다.

- 한국어능력시험 홈페이지(www.topik.go.kr)의 성적증명서 조회 메뉴에서 문서 우측 상단의 문서확인번호로 조회 (발급일부터 90일간 가능)
- 문서 좌측 하단에 있는 복사발자코드로서 '사본'이라는 단어가 나타나거나 '국립국제교육원'이라는 글자가 깨져서 보이면 원본이 아닌 복사본을 의미

14. TORFL (Test of Russian as a Foreign Language)





15. CILS (Certification of Italian as a Foreign Language)

The certificate features the CILS logo on the left, the University of Siena logo and name in the center, and the Italian Republic emblem on the right. The title 'Certificazione di Italiano come Lingua Straniera' is prominently displayed. The level 'Livello QUATTRO - C2' is centered below the title. The recipient's name is redacted with a black box. The date of issuance is 30/12/2016. A table on the left shows the score breakdown: Absolute (13/20), Comprehension (13/20), Structure (13/20), Production (17/20), and Total (56/80). The certificate number is 195881, dated 29/12/2017. It is signed by the Director of the Center, Prof. Maria Rosa, and the Registrar, Prof. Massimo Veselli.

cils

Università per Stranieri di Siena

Repubblica Italiana

Certificazione di Italiano come Lingua Straniera

Livello QUATTRO - C2

rilasciato a [REDACTED]

nato/a a *Romania, Romania* il 30/12/1976

PIUNTEGGIO	
Absoluto	13 / 20
Comprensione della lingua	13 / 20
Struttura della comunicazione	13 / 20
Produzione scritta	17 / 20
Produzione orale	13 / 20
TOTALE	56 / 80

Certificato n. 195881

Siena, 29/12/2017

Il Direttore del Centro CILS
Prof. Maria Rosa

Il Registratore
Prof. Massimo Veselli

16. CELI (Italian Language Certificate) from the University for Foreigners of Perugia)



CENTRO VALUTAZIONE
CERTIFICAZIONE LINGUISTICA
Università per Stranieri Perugia

UNIVERSITÀ PER STRANIERI DI PERUGIA
CVCL - CENTRO PER LA VALUTAZIONE E LA CERTIFICAZIONE LINGUISTICA

Certificato di Conoscenza della lingua Italiana
Livello B2 CELI 3

Conseguito da XXXXXXXXXX

Nata a sebastopoli Il 30/05/1967

di nazionalità Ucraina Matricola 10060797

nella sessione del 22/06/2009 con il GRADO A

IL SEGRETARIO DEL CVCL
d.lgs. 39/1993
Clara Rossi

IL RETTORE
d.lgs. 39/1993
Stefania Giannini

IL DIRETTORE DEL CVCL
d.lgs. 39/1993
Giuliana Grego Bolli

Perugia, Palazzo Gallenga 27/10/2009 - 28172 Livello B2 CELI 3/6 - Conseguito presso Istituto Italiano di Cultura - KIEV

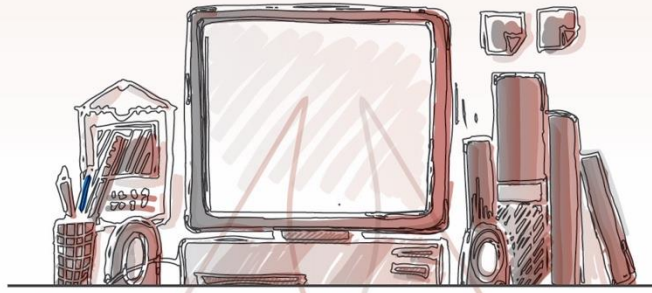

kontak kami



lpdp

lembaga pengelola dana pendidikan

Gedung Ali Wardhana Lt. 2
Kementerian Keuangan
Jl. Lap. Banteng Timur No. 1
Jakarta, 10710



LPDP_RI



LPDP Kementerian
Keuangan



www.lpdp.kemenkeu.go.id



LPDP_RI



Lembaga Pengelola
Dana Pendidikan LPDP RI



cso.lpdp@kemenkeu.go.id

Call Center

1500 652

panduan pendaftaran beasiswa lpdp
dipublikasikan pada tanggal 8 Februari 2017